

# **ISTITUTO D'ISTRUZIONE SUPERIORE STATALE "GIUDICI SAETTA E LIVATINO"**

Viale Lauricella, 2 - 92029 Ravanusa (AG) Tel.0922/875745- 0922/876507- Fax 0922 874018  
C.F.: 90021350849 e-mail: [agis018009@istruzione.it](mailto:agis018009@istruzione.it) – [agis018009@pec.istruzione.it](mailto:agis018009@pec.istruzione.it)  
sito web: [www.saettalivatinoravanusa.it](http://www.saettalivatinoravanusa.it)



## **PIANO D'EMERGENZA E DI PRIMO SOCCORSO**

REV. 2023-24

# DATI IDENTIFICATIVI DELLA SCUOLA

Descrizione della Scuola: **Istituto D'Istruzione Superiore "Giudici Saetta e Livatino"** Località **RAVANUSA (AG)**

Sede:

CAMPOBELLO  
DI LICATA } **PLESSO "RITA LEVI MONTALCINI"**

Dirigente scolastico:

**Prof. Michele Di Pasquali**

Responsabili del servizio di prevenzione e protezione:

**Geol. Prof. Giuseppe Bennardo**

Rappresentante per la sicurezza dei lavoratori:

**Ass. Amm. Gaspare Ruiz**

Addetti alle emergenze (antincendio ed evacuazione):

**Plesso "Zappa" - Campobello di Licata** (Gallo Michele, Rizzo Filomena, Presti Serafina Valeria, Vella Salvatore)

Addetti al primo soccorso :

**Plesso "Zappa" - Campobello di Licata** (Carmela Gibiino, Rizzo Filomena, Presti Serafina Valeria)

Addetti Alla Vigilanza sul fumo ai sensi della legge 16/01/2003 e legge 128/2013

**Plesso "Zappa" - Campobello di Licata** (Carmela Gibiino, Presti Serafina Valeria)

**Ente responsabile della manutenzione dei locali:**

**Libero Consorzio comunale di Agrigento**

## NORMATIVA DI RIFERIMENTO

- **D.Lgs. 9 aprile 2008, n. 81**, "*Attuazione dell'art. 1 della legge 3 agosto 2007, n. 123, in materia di tutela della salute e della sicurezza nei luoghi di lavoro*".

Testo coordinato con:

- **D.L. 3 giugno 2008, n. 97**, convertito, con modificazioni, dalla **L. 2 agosto 2008, n. 129**;
- **D.L. 25 giugno 2008, n. 112**, convertito, con modificazioni, dalla **L. 6 agosto 2008, n. 133**;
- **D.L. 30 dicembre 2008, n. 207**, convertito, con modificazioni, dalla **L. 27 febbraio 2009, n. 14**;
- **L. 18 giugno 2009, n. 69**;
- **L. 7 luglio 2009, n. 88**;
- **D.Lgs. 3 agosto 2009, n. 106**;
- **D.L. 30 dicembre 2009, n. 194**, convertito, con modificazioni, dalla **L. 26 febbraio 2010, n. 25**;
- **D.L. 31 maggio 2010, n. 78**, convertito, con modificazioni, dalla **L. 30 luglio 2010, n. 122**;
- **L. 4 giugno 2010, n. 96**;
- **L. 13 agosto 2010, n. 136**;
- **D.L. 29 dicembre 2010, n. 225**, convertito, con modificazioni dalla **L. 26 febbraio 2011, n. 10**.

e conformemente ai decreti

- **D.M. 10 marzo 1998**, "*Criteri generali di sicurezza antincendio e per la gestione dell'emergenza nei luoghi di lavoro*";
- **D.M. 15 luglio 2003, n. 388**, "*Regolamento recante disposizioni sul pronto soccorso aziendale, in attuazione dell'articolo 15, comma 3, del decreto legislativo 19 settembre 1994, n. 626, e successive modificazioni*".

Per la stesura del presente documento sono stati adottati i criteri, di seguito descritti, previsti dalle "Disposizioni normative nazionali", dalle "Norme tecniche" approvate e pubblicate da organismi internazionali o europei o nazionali di normalizzazione, dalle "Buone prassi" e "Linee guida" elaborate e raccolte dalle Regioni, dall'INAIL o da organismi paritetici.

---

### Modalità di elaborazione

Il presente documento è stato elaborato dal datore di lavoro in collaborazione con il Responsabile del servizio di prevenzione e protezione.

Nel piano sono riportate le azioni pianificate da intraprendere in situazioni di pericolo per le persone, gli impianti e l'ambiente, e ciò con l'obiettivo di:

- indicare, ai destinatari del medesimo piano, le modalità per evidenziare l'insorgere di un'emergenza;
- affrontare l'emergenza fin dal primo insorgere, per contenerne e circoscriverne gli effetti e per riportare rapidamente la situazione alle condizioni di normale esercizio.

---

### Classificazione delle emergenze

Le emergenze ipotizzabili sono state classificate in due gruppi e riportate nei relativi capitoli "GESTIONE delle EMERGENZE SPECIFICHE" e "GESTIONE delle EMERGENZE GENERALI".

Del primo gruppo, "GESTIONE delle EMERGENZE SPECIFICHE", fanno parte tutte quelle emergenze specifiche della scuola in oggetto, mentre del secondo,

"GESTIONE delle EMERGENZE GENERALI", fanno parte tutte quelle emergenze di carattere generale, non legate all'attività specifica e dovute ad eventi come i fenomeni meteorologici o naturali di particolare gravità (terremoti, trombe d'aria, allagamenti ecc.).

## **Campo di applicazione**

---

Il presente documento si applica in tutti i luoghi di lavoro, ovvero locali chiusi che ospitano attività lavorative, aree scoperte accessibili al lavoratore, e, più in generale, in tutti quegli ambienti definiti nel successivo capitolo "DESCRIZIONE dei LUOGHI di LAVORO" e individuabili nelle tavole grafiche allegate.

### **CARATTERISTICHE GENERALI DELL'ISTITUZIONE SCOLASTICA**

## **Istituto d' Istruzione Superiore Statale Giudici Saetta e Livatino**



Ingresso della sede centrale di Ravanusa - viale Lauricella 2

Umane (sede di Ravanusa) - Amministrazione Finanza e Marketing e Liceo Artistico (sede di Campobello di Licata).

Tutte le sedi sono facilmente accessibili dai mezzi di pronto intervento e presentano spazi interni ed esterni utilizzati come zone di raccolta nelle prove di evacuazione. I vari edifici scolastici necessitano di interventi di manutenzione straordinaria per adeguamento delle strutture, degli infissi e degli impianti.

Il Dirigente Scolastico (datore di lavoro) ha provveduto ad organizzare il servizio di prevenzione e protezione dei rischi.

Per lo svolgimento delle attività dell' Istituzione Scolastica sono individuabili le seguenti categorie di lavoratori:

- ⇒ docenti interni;
- ⇒ docenti ed esperti esterni incaricati dal Consiglio di Circolo/Istituto per l'attuazione di specifici progetti e/o attività;
- ⇒ personale Amministrativo/Ausiliario
- ⇒ alunni (vengono equiparati ai lavoratori solo quando sono impegnati in attività nei laboratori appositamente attrezzati)
- ⇒ pubblico (familiari degli alunni, ....)
- ⇒ persone non dipendenti dalla scuola presenti occasionalmente (rappresentanti, addetti alla manutenzione, ecc...)

Complessivamente le attività lavorative non comportano pericoli specifici. Gli eventuali rischi (lesioni dorso-lombari, a carico delle strutture osteo-mio-tendinee e neuro vascolari a livello dorso-lombare) sono da riferire:

- al personale ausiliario, le cui mansioni prevedono movimentazione manuale di carichi, uso di detersivi e detergenti acidi o alcalini, posture incongrue;
- agli addetti all' uso e alla manutenzione degli impianti: idrico, elettrico e termico;
- al personale che utilizza videoterminali per un numero di ore settimanali superiore alle 20.

### **ASSETTO ORGANIZZATIVO DELLA FUNZIONE DI PREVENZIONE (ai sensi dell'art. 30 D.Lgs 81/2008)**

La scuola è un luogo di lavoro in cui ciascuno (docenti, personale non docente, allievi) ha un ruolo attivo chiaramente delineato dall'art. 20 della legge 81/2008, dal titolo "**Obblighi dei lavoratori**"

**DATORE DI LAVORO (Dirigente Scolastico: Prof. Michele Di Pasquali)**

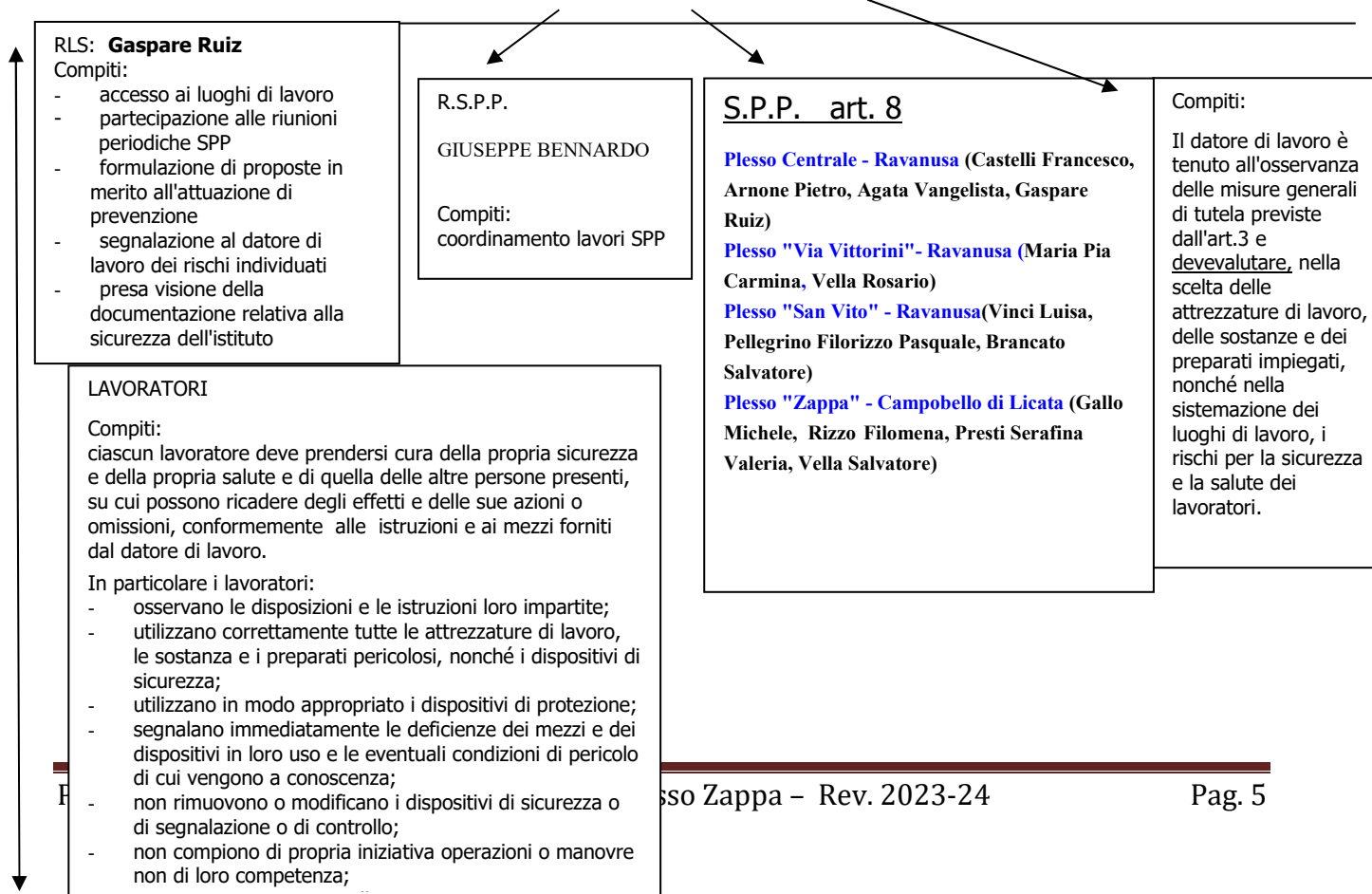

## DESCRIZIONE DELL'IMMOBILE

L'immobile oggetto della presente è di proprietà del Libero Consorzio Comunale di Agrigento, ed ubicato in Campobello di Licata (AG), su un'area acquisita al patrimonio del Libero Consorzio tramite regolare procedura e giusto decreto di esproprio adottato dal Comune di Campobello di Licata, per conto della ex Provincia Regionale di Agrigento, in data 3 ottobre 2007 con Repertorio n. 47/2007.

E' ubicato su un lotto di terreno identificato al catasto terreni al foglio n. 28 part. n. 719 e al foglio n. 27 partt.nn.103-406-1913-1979-1982-1976-1973-1972-1962-1959. E' delimitato a Nord-Ovest da Via Padre Pio da Pietralcina ed a Nord-Est dalla Strada Statale 123. L'edificio ospita la nuova sede dell'Istituto Tecnico Commerciale di Campobello di Licata.

Il progetto generale dei lavori di costruzione dell'I.T.C. in Campobello di Licata – Lotto Funzionale Corpi A e B, è stato approvato dal Comando Provinciale dei Vigili del Fuoco di Agrigento in data 04/10/2002 prot. n. 9838-VII/1 e successivamente confermato in data 07/05/2009 prot. n. 4789. I lavori di costruzione dell' I.T.C. in Campobello di Licata – Lotto Funzionale Corpi A e B sono stati appaltati con giusto contratto d'appalto stipulato in data 19/07/2019 numero di Rep. 339, registrato ad Agrigento in data 22/07/2019 al n° 3608 serie 1T e successiva modifica al contratto d'Appalto stipulata in data 04/03/2020 n. di Rep. 349, registrato ad Agrigento in data 09/03/2020 al n. 1277 serie 1T.

I lavori appaltati e realizzati si riferiscono solamente ai lotti A e B (Istituto scolastico e relativa area esterna di pertinenza), rinviando ad altro progetto ed altro appalto la realizzazione del lotto di completamento relativo alla Palestra e del lotto di completamento dei Laboratori. Per tali opere, il Libero Consorzio Comunale di Agrigento procederà, in fase successiva, alla redazione di ulteriori progetti esecutivi e a richiedere nuova Approvazione

### Classificazione

L'attività ai sensi della normativa in vigore viene classificata come:  
**scuole con n. di presenze contemp. da 101 a 300 persone**

### CARATTERISTICHE COSTRUTTIVE

#### Scelta dell'area

L'edificio non è ubicato in prossimità di attività che comportano gravi rischi di incendio e/o di esplosione.

Per quanto riguarda la scelta del sito, sono tenute presenti le disposizioni contenute nel decreto del Ministro dei lavori pubblici 18 dicembre 1975 (Gazzetta Ufficiale n. 29 del 2 febbraio 1976) e del D.M. del 26/8/1992.

#### Accesso all'area

Per consentire l'intervento dei mezzi di soccorso dei Vigili del Fuoco gli accessi all'area dell'attività hanno i seguenti requisiti:

- larghezza non inferiore a 3.50 m;
- altezza libera non inferiore a 4.00 m;
- raggio di volta non inferiore a 13.00 m;
- pendenza non superiore al 10%;

- resistenza al carico delle pavimentazioni carrabili tonnellate 20 (8 tonnellate su asse anteriore e 12 su asse posteriore: passo m 4.00);

### **Accostamento autoscale**

Edificio n. 1

E' assicurata la possibilità di accostamento all'edificio di autoscale dei Vigili del Fuoco, almeno ad una qualsiasi finestra o balcone di ogni piano, secondo lo schema di cui al D.M. n. 246 del 16 maggio 1987.

L'attività non comunicherà con attività di qualunque genere ad essa non pertinente.

### **COMPORTAMENTO AL FUOCO**

Resistenza al fuoco delle strutture

I requisiti di resistenza al fuoco degli elementi strutturali, sono valutati secondo le prescrizioni e le modalità di cui alla vigente normativa.

Edificio n. 1

Avendo l'edificio una altezza antincendio inferiore a 24 m è assicurata una resistenza al fuoco non inferiore a:

- strutture portanti R 60 ;
- strutture separanti REI 60 ;

L'art. 44 del D.Lgs 81/08 dispone: *"Il lavoratore che, in caso di pericolo grave, immediato e che non può essere evitato, si allontana dal posto di lavoro ovvero da una zona pericolosa, non può subire pregiudizio alcuno e deve essere protetto da qualsiasi conseguenza dannosa. Quando il lavoratore, nell'impossibilità di contattare il superiore gerarchico, prende misure per evitare le conseguenze di tale pericolo, non può subire pregiudizio per tale azione, a meno che non abbia commesso grave negligenza".*

Il personale e gli allievi, per avere una visione d'insieme dei rischi e dell'organizzazione della sicurezza all'interno della scuola, dovranno integrare tra loro le informazioni fornite attraverso i canali indicati nel seguente quadro riepilogativo:

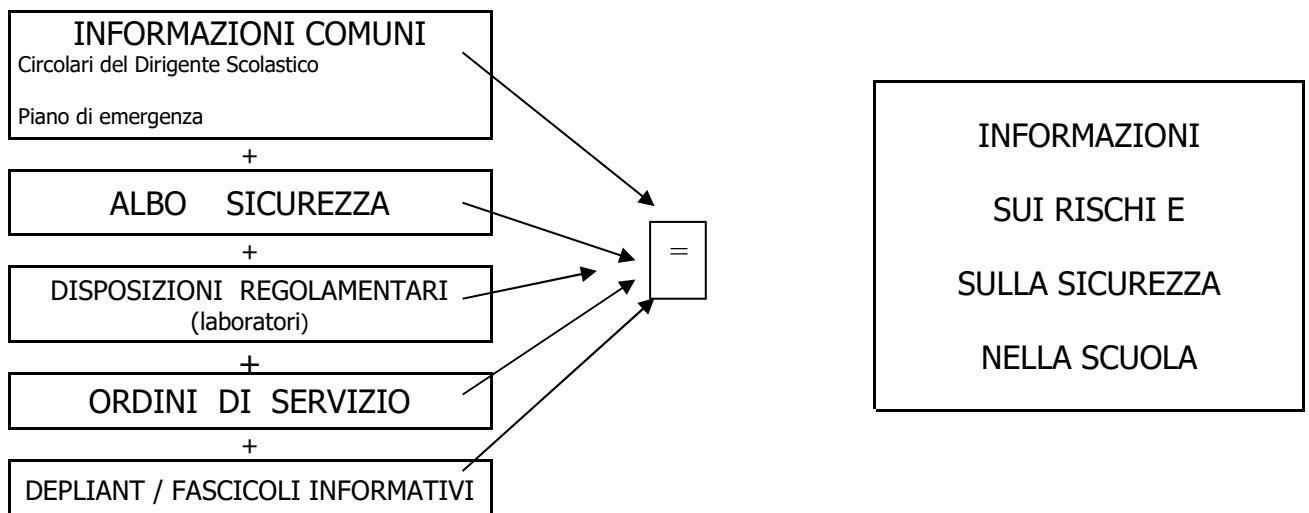

## **Introduzione**

La corretta gestione delle emergenze all'interno della struttura assume un'importanza rilevante non solo per la presenza di persone, che in molti casi sono impossibilitate ad abbandonare i luoghi colpiti dagli effetti derivanti dal verificarsi di un'emergenza, ma anche per i risvolti sociali che le conseguenze di un incidente possono implicare.

È evidente che la possibilità di contenere al massimo le conseguenze di un dato incidente in termini di danni materiali e alle persone è tanto maggiore quanto minore è il grado di improvvisazione da fronteggiare all'atto dell'emergenza. Infatti, la mancanza di un efficace strumento di pianificazione e guida delle azioni da compiere all'atto dell'incidente, anche a causa del particolare stato di emotività cui è soggetto in quel momento tutto il personale che dello stato di salute e mobilità degli ospiti, si traduce inevitabilmente in uno stato di caos generale a cui in genere sono associati errori di comportamento, omissioni di attività essenziali, incompatibilità di azioni che possono riflettersi in danni molto più seri di quelli provocati dallo stesso incidente.

Pertanto, è necessario che vengano attivate procedure corrette e precise che devono essere preventivamente pianificate e portate a conoscenza di tutto il personale operante nella struttura.

Il Piano di Emergenza costituisce, non soltanto un adempimento alle disposizioni relative alle misure di gestione dell'emergenza di cui ai D.Lgs. 81/08, D.Lgs. 242/96, D.M. 26/08/1992 e D. M 10/3/98 ma anche un punto di riferimento per la corretta predisposizione di una Struttura Organizzativa e di efficaci norme di comportamento al fine di:

- 1. affrontare l'emergenza fin dal primo insorgere per contenere gli effetti sulla popolazione scolastica;*
- 2. pianificare le azioni necessarie per proteggere le persone sia da eventi interni che esterni;*



3. *coordinare i servizi di emergenza, lo staff tecnico e le dirigenza;*
4. *fornire una base informativa, didattica per la formazione del personale docenti e degli studenti.*

**È fatto obbligo a tutti coloro che frequentano l'Istituto di osservare integralmente le disposizioni e le procedure contenute nel presente Piano.**

## **Obiettivi**

Gli obiettivi del Piano di Emergenza Interno sono:

- ❖ *prevenire o limitare danni alle persone sia all'interno che, eventualmente, all'esterno;*
- ❖ *effettuare i primi soccorsi alle persone infortunate;*
- ❖ *prevenire ulteriori incidenti che possono derivare dall'incidente in origine;*
- ❖ *prevenire o limitare danni all'ambiente ed alle cose;*
- ❖ *assicurare la collaborazione con i servizi di emergenza (VVF, Pronto Soccorso, Polizia, etc.).*

Il piano di emergenza prevede la programmazione di tre fasi fondamentali: prevenzione, e post emergenza. La prevenzione è caratterizzata dalla diffusione di informazioni riguardanti le potenziali situazioni di emergenza (scenari di rischio relativi ad ipotesi incidentali legati a cause esterne naturali ed antropiche e a cause interne, strutturali, tecnologiche, ecc.) e le modalità di comportamento da adottare. Nella gestione dell'emergenza vengono precisate le norme riguardanti la segnalazione di un allarme definendo:

- ❖ *le azioni per fronteggiare l'evento e minimizzarne le conseguenze;*
- ❖ *il comportamento del personale coinvolto (docenti, non docenti, studenti);*

❖ *le eventuali informazioni da dare alle autorità esterne.*

Più in generale il piano di emergenza stabilisce i tempi, sviluppa le fasi, (prevenzione, gestione e post emergenza) e gli incarichi di ciascuno per il coordinamento delle azioni di soccorso e in generale della gestione dell'emergenza. Individua le zone di raccolta in caso di evacuazione.

Riferimenti normativo - legislativi di quanto sopra elencato sono:

- *Capo III del Titolo I del D.Lgs. 81/08;*
- *Legislazione in materia di sicurezza antincendio;*
- *Legge 46/90;*
- *Decreto Ministeriale del 10/03/98*
- *Circolare M. I. n° 4 del 1/3/2002 "Linee guida riguardanti valutazione sicurezza antincendio nei luoghi di lavoro ove sono presenti persone disabili"*

## **Definizioni**

La terminologia specifica per i luoghi di lavoro valutati, può essere così riassunta:

- **Luogo di lavoro:** *insieme di postazioni di lavoro.*
- **Aree di raccolta:** *zone sicure nell'ambito dell'edificio, chiaramente identificate, dove si radunano, in attesa di ulteriori istruzioni, il personale e gli studenti che hanno evacuato i settori in emergenza.*
- **Vie di fuga:** *percorsi sicuri, adeguatamente segnalati, che consentono il raggiungimento dei punti di ritrovo e di raccolta e l'eventuale uscita dalla scuola.*

12

- **Punti di pronto soccorso:** *zone di ubicazione delle cassette di pronto soccorso.*
- **Presidi di emergenza:** *zone di ubicazione dei mezzi di estinzione.*
- **Aree a rischio di incendio:** *aree in cui sono presenti attività soggette al controllo dei Vigili del Fuoco (attività soggette all'Allegato 1 del DM 16/02/82).*
- **Impianto di allarme:** Insieme di apparecchiature ad azionamento manuale utilizzate per allertare i presenti a seguito del verificarsi di una situazione di pericolo e/o di un principio di incendio.
- **Rivelazione e segnalazione automatica degli incendi:** Azione svolta da un insieme di apparecchiature, che hanno la funzione di rivelare, localizzare e segnalare in modo automatico un principio d'incendio.
- **Impianto antincendio fisso:** Insieme di sistemi di alimentazione, di pompe, di valvole, di condutture e di erogatori per proiettare o scaricare un idoneo agente estinguente su una zona d'incendio. La sua attivazione ed il suo funzionamento possono essere automatici o manuali. Rientrano in queste voci gli idranti, i naspi, etc.
- **Estintori portatili:** Apparecchio contenente un agente estinguente che può essere proiettato e diretto su un fuoco sotto l'azione di una pressione interne. Tale apparecchio è concepito per essere portato ed utilizzato a mano e che, pronto all'uso, ha una massa minore o uguale a 20 kg.
- **Porte ed elementi di chiusura con requisiti di resistenza al fuoco (R.E.I.):** Per porte ed elementi di chiusura con requisiti REI si intendono gli elementi che
  - presentano l'attitudine a conservare per un tempo determinato, in un tutto o in parte: la stabilità "R", la tenuta "E" e l'isolamento "I".

## ◆ **Impianto elettrico di sicurezza**

**Gruppi elettrogeni** - Complesso formato da un generatore di energia mosso da un motore a combustione interna o turbina a gas atto a mantenere in esercizio presidi antincendio, quali impianti di illuminazione di emergenza, motopompa, etc.

**Gruppi di continuità** - Insieme di convertitori statici e accumulatori elettrici, destinati a assicurare la continuità dell'alimentazione elettrica alle apparecchiature di emergenza, in caso di black-out della rete

**Lampade di sicurezza** - Apparecchiature di illuminazione con alimentazione autonoma, destinate a entrare in funzione in caso di mancanza di alimentazione dalla rete, in modo da facilitare l'esodo delle persone in caso di emergenza.

### **Prove di evacuazione:**

---

Durante l'anno scolastico dovranno essere effettuate almeno due prove di evacuazione per ogni Plesso scolastico, concordate solo con il Dirigente scolastico.

### **Registrazione prove di evacuazione:**

---

Ogni prova di evacuazione sarà annotata nel registro di classe e sarà oggetto di verbalizzazione pubblicata sul sito della scuola.

### **Alunni apri-fila e serrafile:**

---

In ogni classe, gli alunni vicini alla porta fungeranno da apri-fila, mentre assumeranno il compito di serra-fila quelli più distanti alla porta d'uscita in tal modo durante le evacuazioni si potrà avere un controllo puntuale di tutti i presenti, inoltre si devono nominare due alunni per l'eventuale assistenza a persone anche temporaneamente affette da disabilità. Gli alunni apri-fila e serrafile dovranno avere altezza medio alta, ottime capacità visive e di orientamento e dotati di buon autocontrollo

# MEZZI ed IMPIANTI ANTINCENDIO

## individuazione e descrizione dei mezzi e degli impianti antincendio

Nella scelta dei presidi antincendio, mezzi e impianti, si è tenuto conto dell'esito della valutazione dei rischi e del livello di rischio individuato per i luoghi di lavoro.

### **Estintori a polvere**

Nella scuola sono presenti estintori a polvere ABC, chiamati anche "a secco", scelti per le buone caratteristiche dell'estinguente usato e perché si dimostrano di impiego pressoché universale.

In generale gli estintori a polvere sono utilizzati per lo spegnimento di principi di incendio di qualsiasi tipo, anche in presenza di impianti elettrici in tensione, e comunque in conformità alle istruzioni d'uso indicate dal fabbricante.

Essi, in generale, sono utilizzati per lo spegnimento dei seguenti tipi di focolai:

- sostanze solide che formano braci (fuochi classe A);
- sostanze liquide (fuochi classe B);
- sostanze gassose (fuochi classe C).

**Prima dell'uso** degli estintori a polvere è necessario:

- accertarsi della natura e della gravità dell'incendio;
- verificare che il tipo di estintore sia adatto alla classe di fuoco (avvalendosi all'uopo delle istruzioni d'uso dell'estintore);
- verificare che l'estintore sia idoneo, ovvero controllare che sia pressurizzato (l'indicatore del manometro deve essere nel campo verde), e che sia stato sottoposto al controllo semestrale (riportato sull'etichetta dell'estintore);
- assicurarsi che vi siano vie di fuga alle proprie spalle e, preferibilmente, l'assistenza di altre persone per l'opera di estinzione;
- nel caso il focolaio di incendio sia all'aperto, operare sopravvento e più in generale tenere conto delle condizioni ambientali più favorevoli.

**Durante l'uso** degli estintori a polvere si devono rispettare le seguenti istruzioni:

- impugnare l'estintore;
- togliere la sicura tirando l'anello vicino all'impugnatura;
- portarsi alla giusta distanza dal fuoco;
- impugnare la manichetta erogatrice;
- premere a fondo la maniglia di erogazione dirigendo il getto alla base delle fiamme (tenere presente che la durata del funzionamento dell'estintore è molto breve, pochi secondi);
- in caso di spegnimento con più estintori, gli operatori si posizionano rispetto al fuoco con un angolo massimo di 90° al fine di non ostacolarsi e investirsi reciprocamente con i getti;
- il getto dell'estintore non deve mai essere rivolto contro le persone, anche se avvolte da fiamme, e, in tale evenienza, usare acqua, coperte o indumenti per soffocare le fiamme;
- dopo le operazioni di spegnimento allontanarsi dal locale chiudendo le aperture.

## **Estintori a CO<sub>2</sub>**

---

Nella scuola sono presenti estintori a CO<sub>2</sub>, scelti per lo spegnimento di principi di incendio anche in presenza di impianti elettrici in tensione e comunque in conformità alle istruzioni d'uso indicate dal fabbricante.

Essi, in generale, sono utilizzati per lo spegnimento dei seguenti tipi di focolai:

- sostanze liquide (fuochi classe B);
- sostanze gassose (fuochi classe C).

**Prima dell'uso** degli estintori a CO<sub>2</sub> è necessario:

- accertarsi della natura e della gravità dell'incendio;
- verificare che il tipo di estintore sia adatto alla classe di fuoco (avvalendosi all'uopo delle istruzioni d'uso dell'estintore);
- verificare che l'estintore sia idoneo, ovvero controllare che sia pressurizzato (l'indicatore del manometro deve essere nel campo verde), e che sia stato sottoposto al controllo semestrale (riportato sull'etichetta dell'estintore);
- assicurarsi che vi siano vie di fuga alle proprie spalle e, preferibilmente, l'assistenza di altre persone per l'opera di estinzione;
- nel caso il focolaio di incendio sia all'aperto, operare sopravento e più in generale tenere conto delle condizioni ambientali più favorevoli.

**Durante l'uso** degli estintori a CO<sub>2</sub> si devono rispettare le seguenti istruzioni:

- impugnare l'estintore;
- togliere la sicura tirando l'anello vicino all'impugnatura;
- portarsi alla giusta distanza dal fuoco;
- impugnare la manichetta erogatrice;
- premere a fondo la maniglia di erogazione dirigendo il getto alla base delle fiamme (tenere presente che la durata del funzionamento dell'estintore è molto breve, pochi secondi)
- in caso di spegnimento con più estintori, gli operatori si posizionano rispetto al fuoco con un angolo massimo di 90° al fine di non ostacolarsi e investirsi reciprocamente con i getti;
- il getto dell'estintore non deve mai essere rivolto contro le persone, anche se avvolte da fiamme, e, in tale evenienza, usare acqua, coperte o indumenti per soffocare le fiamme (l'anidride carbonica (CO<sub>2</sub>) uscendo dall'estintore passa dallo stato liquido allo stato gassoso e produce un notevole raffreddamento che può provocare ustioni da congelamento);
- quando il cono diffusore è collegato ad una manichetta flessibile e questa deve essere impugnata, durante l'erogazione, per dirigere il getto, si deve fare molta attenzione affinché la mano utilizzata o parte di essa non fuoriesca dall'apposita impugnatura isolante, per evitare ustioni da congelamento;
- fare attenzione a non investire motori o parti metalliche calde che potrebbero rompersi per eccessivo raffreddamento superficiale;
- dopo le operazioni di spegnimento allontanarsi dal locale chiudendo le aperture.

## **Idranti**

---

Gli idranti sono impianti di spegnimento costituiti da una manichetta avvolta e collegata ad una rete di alimentazione idrica in pressione e terminante, all'altra estremità, con una lancia erogatrice munita di valvola regolatrice e di chiusura del getto.

Essi, in generale, sono utilizzati per lo spegnimento dei seguenti tipi di focolai:

- sostanze solide (fuochi di classe A).

**Prima e durante l'uso** dei naspi si devono rispettare le seguenti istruzioni:

- srotolare completamente la manichetta;
- portarsi a giusta distanza dal fuoco;
- impugnare la manichetta erogatrice con due mani e puntarla alla base delle fiamme;
- attivare l'erogazione dell'acqua azionando il dispositivo posto sulla lancia;
- in caso di spegnimento con più manichette, gli operatori si posizionano rispetto al fuoco con un angolo massimo di 90° al fine di non ostacolarsi e investirsi reciprocamente con i getti;
- dopo le operazioni di spegnimento chiudere l'impianto e allontanarsi dal locale chiudendo le aperture.

## **Mezzi e impianti antincendio presenti nei LUOGHI di LAVORO**

---

Tutti i luoghi di lavoro sono dotati di un adeguato numero di presidi antincendio, distribuiti in modo uniforme nell'area da proteggere e ubicati in posizione facilmente accessibile e visibile; appositi cartelli segnalatori, inoltre, ne facilitano l'individuazione anche a distanza; detti presidi, comunque, sono riportati sulle planimetrie. I presidi antincendio sono sottoposti a regolari controlli e interventi di manutenzione, in conformità a quanto previsto dalla vigente normativa.

## **ASSEGNAZIONE degli INCARICHI e dei COMPITI**

Per l'attuazione del seguente piano si è provveduto ad assegnare gli incarichi richiesti dalla normativa.

I ruoli e i compiti, necessari per una gestione coordinata dell'emergenza, sono stati affidati a persone qualificate, per esperienza o formazione professionale mirata, e idonee a condurre le necessarie azioni richieste.

### **Responsabile del Servizio di Prevenzione e Protezione [RSPP]:**

Durante la normale attività, il Responsabile del Servizio Prevenzione e Protezione:

- a) controlla e fa osservare le norme di sicurezza e di prevenzione incendi nei luoghi di lavoro;
- b) organizza l'addestramento periodico del personale;
- c) sorveglia l'operato degli addetti al controllo periodico degli estintori, degli idranti, dei

segnali di emergenza, delle luci di emergenza, delle aperture delle porte e delle vie d'uscita verso un luogo sicuro;

17

- d) compila il registro dei controlli periodici sul quale devono essere annotati tutti gli interventi ed i controlli relativi all'efficienza degli impianti elettrici, dell'illuminazione d'emergenza, dei presidi antincendio, dei dispositivi di sicurezza, delle uscite di emergenza e delle aree a rischio specifico;
- e) prende i necessari provvedimenti di sostituzione e manutenzione dei presidi antincendio e più in generale di emergenza nel caso in cui si riscontrino problemi di mal funzionamento;
- f) addestra il personale che presta servizio nelle aree a rischio specifico sul comportamento da adottare in caso di intervento;
- g) coordina le prove periodiche di evacuazione e redige ogni volta un verbale con le eventuali osservazioni, modifiche e/o miglioramenti da apportare al piano di evacuazione;

**In caso di emergenza, il Responsabile del Servizio Prevenzione e Protezione:**

- a) sovrintende a tutte le operazioni della squadra di emergenza;
- b) diffonde le informazioni relative alla sicurezza;
- c) dispone l'evacuazione parziale o totale dello stabile o dei luoghi adiacenti a quelli ove si verifici l'evento;
- d) valuta la situazione e l'entità del pericolo per l'assunzione delle decisioni del caso e sovrintende alle conseguenti operazioni;
- e) coordina e gestisce il personale addetto al servizio di prevenzione e protezione;
- f) ordina, se necessario, l'interruzione parziale o totale degli impianti del gas, dell'energia elettrica, dell'acqua e dell'impianto di trattamento aria;
- g) coordina gli eventuali interventi degli enti di soccorso esterni e fornisce le planimetrie dei luoghi di lavoro e tutte le informazioni sulla situazione e sui provvedimenti adottati;
- h) al termine della situazione di pericolo, segnala la fine dell'emergenza;

#### Addetti al Servizio di ANTINCENDIO:

---

**In caso di emergenza, gli Addetti al Servizio Antincendio:**

- a) collaborano con gli altri addetti facenti parte del servizio prevenzione e protezione;
- b) conoscono il posizionamento ed il funzionamento dei presidi antincendio;
- c) valutano l'entità e la tipologia dell'emergenza;
- d) se possibile, cercano di spegnere il principio d'incendio con i mezzi a disposizione più idonei alla situazione (tipo di estintore e manichette);
- e) se il principio di incendio è tale da non poter essere immediatamente spento o sussistono motivi di pericolo per le persone, comunicano immediatamente l'entità dell'emergenza al responsabile dell'emergenza o al suo sostituto;

#### Addetti al Servizio di EVACUAZIONE:

---

**In caso di emergenza, gli Addetti al Servizio di Evacuazione:**



- a) collaborano con gli altri addetti facenti parte del servizio prevenzione e protezione;
- b) conoscono il posizionamento ed il funzionamento dei presidi di emergenza;
- c) ricevuto l'ordine di evacuazione, dispongono l'evacuazione parziale o totale dei luoghi di lavoro come da istruzioni;
- d) favoriscono il deflusso ordinato dai luoghi di lavoro;

18

- e) verificano la percorribilità dei percorsi d'esodo;
- f) vietano l'uso degli ascensori;
- g) si accertano che durante l'evacuazione le persone disabili siano assistite;
- h) si accertano che tutti i luoghi siano stati evacuati (bagni, archivi, ecc.);
- i) guidano le persone verso i punti di raccolta;
- l) al termine dell'evacuazione, si dirigono verso il punto di raccolta e restano a disposizione del responsabile dell'emergenza segnalando eventuali persone in difficoltà o locali non accessibili;
- m) compilano il modulo di evacuazione e lo consegnano al responsabile dell'emergenza o suo sostituto;

---

#### Addetti al Servizio di SALVATAGGIO:

---

In caso di emergenza, gli Addetti al Servizio di Salvataggio:

- a) collaborano con gli altri addetti facenti parte del servizio prevenzione e protezione;
- b) conoscono il posizionamento ed il funzionamento dei presidi di emergenza;
- c) ricevuto l'ordine di salvataggio, dispongono lo stesso come da istruzioni;
- d) al termine del salvataggio, si dirigono verso il punto di raccolta e restano a disposizione del responsabile dell'emergenza o suo sostituto;

---

#### Addetti al Servizio di PRIMO SOCCORSO:

---

In caso di emergenza, gli Addetti al Servizio di Primo Soccorso:

- a) collaborano con gli altri addetti facenti parte del servizio prevenzione e protezione;
- b) conoscono il posizionamento ed il funzionamento dei presidi sanitari;
- c) si recano immediatamente sul luogo dell'emergenza, valutano l'entità e la tipologia dell'emergenza;
- d) adottano le cure di primo soccorso adeguate al caso;
- e) se l'azione di primo soccorso risulta inefficace, richiedono l'intervento dei soccorsi esterni;
- f) assistono l'infortunato fino all'arrivo dei soccorsi esterni e comunque si attengono alle indicazioni del responsabile dell'emergenza o suo sostituto;

# **GESTIONE delle EMERGENZE SPECIFICHE**

## **istruzioni e comportamenti da adottare per la gestione delle emergenze specifiche dell'azienda**

In questo capitolo sono definite le istruzioni operative e le procedure da utilizzare da parte di tutti i soggetti coinvolti, a vario titolo, nella gestione dell'emergenza.

La corretta esecuzione delle istruzioni e delle procedure di seguito elencate è basilare per la salvaguardia della salute e sicurezza delle persone presenti nel contesto aziendale.

### **Procedura per chiamata di EMERGENZA INTERNA**

---

Al verificarsi di un evento o una situazione di pericolo, chiunque ne venga a conoscenza deve dare l'allarme ed avvisare immediatamente il responsabile della gestione delle emergenze o chi da lui preposto.

Quando si chiama il centralino

All'atto della chiamata

specificare:

- il proprio nome e cognome, eventualmente la propria qualifica;
- la denominazione del reparto;
- il tipo di attività in corso, con una breve descrizione della stessa;
- il motivo della chiamata;
- il tipo di emergenza verificatosi, con una breve descrizione della dinamica.

### **Procedura per chiamata di EMERGENZA SANITARIA**

---

Al verificarsi di un'emergenza sanitaria che richieda l'intervento di strutture di soccorso esterne, l'addetto nominato deve chiamare la centrale operativa di EMERGENZA SANITARIA; il numero da digitare, in qualsiasi momento del giorno e della notte, è il 118. La chiamata deve essere condotta con calma fornendo con la maggiore chiarezza possibile tutte le informazioni richieste.

All'atto della chiamata specificare:

- il proprio nome e cognome, eventualmente la propria qualifica;
- la denominazione della scuola, il luogo dell'incidente, l'indirizzo completo e il numero di telefono da cui si effettua la chiamata;
- le indicazioni su come raggiungere il luogo;
- il tipo di attività in corso, con una breve descrizione della stessa;
- il tipo di infortunio verificatosi, con una breve descrizione della dinamica;
- le condizioni dell'infortunato o degli infortunati, se sono coscienti, se sono visibili emorragie, fratture agli arti, ecc.

All'atto della chiamata, inoltre:

- chiedere il nome dell'operatore (nel caso fosse necessario richiamare) e interrompere la chiamata solo su richiesta dello stesso;
- annotare l'ora esatta della chiamata.

Prima dell'arrivo dei soccorsi predisporre quanto necessario per agevolare l'ingresso dei relativi mezzi.

All'arrivo dei soccorsi è opportuno che uno dei soccorritori si rechi presso il pronto soccorso, insieme all'infortunato, al fine di fornire informazioni dettagliate sulla dinamica dell'infortunio.

---

## **Procedura per chiamata ai VIGILI del FUOCO**

---

Al verificarsi di un'emergenza che richieda l'intervento dei vigili del fuoco, l'addetto responsabile deve chiamare la centrale operativa dei VIGILI DEL FUOCO; il numero da digitare, in qualsiasi momento del giorno e della notte, è il 115.

All'atto della chiamata specificare:

- il proprio nome e cognome, eventualmente la propria qualifica;
- la denominazione dell'azienda, il luogo dell'incidente, l'indirizzo completo e il numero di telefono da cui si effettua la chiamata;
- le indicazioni su come raggiungere il luogo;
- il tipo di incendio (piccolo, medio, grande);
- la presenza di persone in pericolo (sì, no, dubbio);
- il locale o zona interessata dall'incendio;
- il tipo di materiale che brucia;
- il tipo di impianto antincendio

esistente. All'atto della chiamata, inoltre:

- chiedere il nome dell'operatore (nel caso fosse necessario richiamare) e interrompere la chiamata solo su richiesta dello stesso;
- annotare l'ora esatta della chiamata.

Prima dell'arrivo dei Vigili del Fuoco predisporre quanto necessario per agevolare l'ingresso dei relativi mezzi. Al loro arrivo, tenersi a disposizione e collaborare con essi; fornire, con la massima esattezza possibile, ogni utile indicazione sull'ubicazione e natura dell'incendio, sulla destinazione dei locali interessati, sulle sostanze coinvolte, sull'esistenza e natura di altre possibili fonti di rischio limitrofe (serbatoi di infiammabili, tubazioni gas, sostanze tossiche o radioattive, ecc.), nonché sulla consistenza ed ubicazione delle risorse idriche.

---

## **Procedura per chiamata di PRONTO INTERVENTO**

---

Al verificarsi di un'emergenza che richieda la presenza del Pronto Intervento, chiunque ne venga a conoscenza deve chiamare la centrale operativa di PRONTO INTERVENTO; il numero da digitare, in qualsiasi momento del giorno e della notte, è il 112.

All'atto della chiamata specificare:

- il proprio nome e cognome, eventualmente la propria qualifica;
- la denominazione dell'azienda, il luogo dell'incidente, l'indirizzo completo e il numero di telefono da cui si effettua la chiamata;
- le indicazioni su come raggiungere il luogo;
- il motivo della

chiamata. All'atto della

chiamata, inoltre:

- chiedere il nome dell'operatore (nel caso fosse necessario richiamare) e interrompere la chiamata solo su richiesta dello stesso;
- annotare l'ora esatta della chiamata.

Prima dell'arrivo del Pronto Intervento predisporre quanto necessario per agevolare l'ingresso dei relativi mezzi.

## Procedura per intervento di EMERGENZA INTERNA

### **Istruzioni per gli addetti**

Gli addetti che fronteggiano l'emergenza, secondo le specifiche attribuzioni di incarichi, si recano sul luogo dell'evento e:

- valutano se sia opportuno intervenire con le attrezzature di sicurezza in dotazione della struttura e, in caso positivo, intervengono avvalendosi;
- qualora ciò non sia possibile o si riveli inefficace, provvedono immediatamente, dopo avere chiuso le aperture dei locali, a chiamare i mezzi di soccorso esterno affinché questi intervengano;
- se necessario, e sentito il proprio responsabile, provvedono a disattivare l'alimentazione elettrica di rete e dei vari impianti attivi.

## **Procedura per intervento di PRIMO SOCCORSO**

Le presenti istruzioni sono da considerarsi delle semplici informazioni circa il comportamento da tenere in caso di infortunio o malore di persone all'interno dell'azienda.

Gli addetti al primo soccorso, nel caso vi siano persone infortunate o colpite da malore, devono prestare un primo soccorso ed assistenza all'infortunato usando i materiali e mezzi messi a disposizione.

Nell'ambito delle proprie competenze, gli addetti:

- non devono compiere, in nessun caso, interventi non conosciuti o non autorizzati sull'infortunato;
- non devono muovere l'infortunato, a meno che non sia necessario sottrarlo a ulteriori pericoli;
- non devono mai somministrare alcolici all'infortunato e, se è in stato di incoscienza, alcun tipo di bevanda;
- non devono mai prendere iniziative che siano di competenza del medico (ad esempio somministrare medicinali);
- devono prestare assistenza all'infortunato, nell'attesa dell'arrivo dei soccorsi esterni, tranquillizzandolo;
- all'arrivo dei mezzi di soccorso medico esterni, devono comunicare la situazione dei

feriti presenti ed eventualmente di quelli che ancora si trovino all'interno della struttura.

## **Procedura di EVACUAZIONE**

---

### **Istruzioni per il personale all'ingresso**

Il personale presente all'ingresso, avvisato dell'emergenza in corso, provvede a:

- aprire le porte di emergenza presenti;
- impedire l'ingresso di altre persone nei luoghi di lavoro;
- impedire il sostare delle persone in prossimità dell'uscita.

### **Istruzioni per gli addetti all'evacuazione**

Gli addetti all'evacuazione guidano l'evacuazione dei luoghi di lavoro interessati secondo le seguenti procedure e le istruzioni fornite di volta in volta dal responsabile:

- verificano la costante agibilità e l'assenza di materiale lungo le vie di fuga;
- assicurano l'agevole apertura delle porte di emergenza.

### **Istruzioni per tutti**

Chiunque si trovi in azienda al momento della segnalazione di evacuazione deve attenersi alle seguenti indicazioni:

- mantenere la calma e, per quanto possibile, non farsi prendere dal panico;
- accertarsi che le apparecchiature e gli impianti siano in condizioni di sicurezza;
- uscire seguendo i percorsi indicati nell'apposita segnaletica e raggiungere obbligatoriamente il punto di raccolta;
- non abbandonare il punto di raccolta se non autorizzati.
- 

## **Controllo operazioni di EVACUAZIONE**

---

Gli addetti all'evacuazione verificano che le operazioni precedentemente definite siano effettuate nel rispetto del piano e delle specifiche istruzioni riportate.

Il resoconto della procedura di evacuazione è effettuata compilando il modello di evacuazione.

## **GESTIONE delle EMERGENZE GENERALI** istruzioni e comportamenti da adottare per la gestione delle emergenze di carattere generale dell'azienda

In questo capitolo, complementare al capitolo "GESTIONE delle EMERGENZE SPECIFICHE", sono definite le istruzioni operative e le regole comportamentali da utilizzare da parte di tutti i soggetti coinvolti in eventi ragionevolmente prevedibili.

---

## **Comportamento in caso di INCENDIO**

---

### **Istruzioni per tutti**

In caso di incendio, attenersi alle seguenti disposizioni:

- mantenere la calma;
- avvertire direttamente il coordinatore di piano/settore o il responsabile dell'emergenza o il suo sostituto;
- interrompere immediatamente ogni attività;
- lasciare tutto come si trova senza raccogliere nulla se non lo stretto necessario;
- accertarsi che la via di fuga sia praticabile.

#### Via di fuga praticabile

- uscire ordinatamente e con calma dall'ambiente in cui ci si trova;
- se il locale è invaso dal fumo procedere strisciando sul pavimento o andando carponi;
- chiudere bene le porte dopo il passaggio;
- seguire sempre le indicazioni dei cartelli verdi o delle luci verdi che portano alle uscite;
- non tornare indietro per nessun motivo né prendere iniziative personali;
- non appena raggiunto il punto di raccolta, non disperdersi ed attendere che il personale incaricato del controllo abbia verificato la situazione;
- attendere presso il punto di raccolta l'arrivo dei Vigili del Fuoco;
- rientrare nella struttura/luoghi di lavoro solo dopo che il responsabile dell'emergenza o il suo sostituto abbiano dato indicazioni in tal senso.

#### Via di fuga NON praticabile

- rimanere nell'ambiente in cui ci si trova;
- chiudere tutte le porte in direzione del focolaio;
- chiudere le fessure, crepe, serrature e buchi con stracci possibilmente bagnati;
- se il fumo o il fuoco provengano dall'esterno, chiudere le finestre;
- se il fumo o il fuoco provengano dall'interno dello stabile, aprire le finestre e richiamare l'attenzione;
- aspettare i soccorsi sdraiandosi sul pavimento e proteggendosi le vie respiratorie con fazzoletti possibilmente bagnati;
- non prendere iniziative personali.

### **Istruzioni per gli addetti antincendio**

#### Incendio controllabile

- comunicare al responsabile dell'emergenza o al suo sostituto la situazione di pericolo, specificando la posizione e l'evoluzione dell'incendio;
- valutare la natura e l'entità dell'evento anomalo individuato all'interno del settore di competenza e, se necessario, azionare l'allarme;
- intervenire con i mezzi antincendio per spegnere il focolaio.

#### Incendio NON controllabile

- comunicare al responsabile dell'emergenza o al suo sostituto la situazione di pericolo, specificando la posizione e l'evoluzione dell'incendio;
- azionare l'allarme;

- interrompere parzialmente o totalmente l'energia elettrica e il gas;
- in caso di evacuazione, coordinare la regolare attuazione della stessa e far sì che avvenga in modo ordinato;
- assistere durante l'evacuazione le persone disabili e verificare che nel piano/settore non siano rimaste persone;
- chiudere le porte dei locali ed in particolare quelle tagliafuoco delle scale protette e dei compartimenti;
- guidare le persone verso il punto di raccolta individuato nel piano;
- compilare il modulo di evacuazione e consegnarlo al responsabile dell'emergenza.

## **Comportamento in caso di TERREMOTO**

---

In caso di terremoto, attenersi alle seguenti disposizioni:

- mantenere la calma;
- non precipitarsi fuori;
- restare nell'ambiente in cui ci si trova, evitando di sostare al centro degli ambienti, e disporsi vicino ai muri portanti e sotto le architravi, lontano da oggetti che possano cadere;
- allontanarsi dalle finestre, porte con vetri, ecc;
- ove ci si trovi nei corridoi o nel vano scale, rientrare nel proprio ambiente o in quello più vicino;
- dopo la scossa, all'ordine di evacuazione, abbandonare l'edificio in modo ordinato con le medesime modalità illustrate per il caso di incendio;
- utilizzare le regolari vie di esodo, escludendo gli ascensori;
- recarsi al più presto nella zona di raccolta prestabilita;
- all'esterno dell'edificio, allontanarsi dallo stesso e da altri edifici vicini, dai cornicioni, alberi, lampioni, linee elettriche e quant'altro cadendo possa causare ferite, portandosi in ampi piazzali lontani da alberi di alto fusto e da linee elettriche aeree e restare in attesa che l'evento cessi;
- non avvicinarsi ad animali spaventati.

Il personale incaricato, prima di abbandonare il fabbricato, chiuderà l'alimentazione del gas, idrica ed elettrica.

## **Comportamento in caso di CROLLO**

---

In caso di crollo, attenersi alle seguenti disposizioni:

- ove coinvolti, cercare di liberarsi con estrema calma e cautela in quanto ogni movimento potrebbe far cadere altre parti peggiorando la situazione;
- ove non sia possibile liberarsi, cercare di ricavarci una nicchia nella quale respirare e risparmiare fiato e forze per chiamare i soccorritori;
- ove non coinvolti nel crollo e nell'impossibilità di portare soccorso agli altri, abbandonare l'edificio con calma evitando movimenti, vibrazioni o ulteriori crolli;
- allontanarsi dall'edificio e recarsi nei luoghi di

raccolta. .

## **Comportamento in caso di ALLUVIONE**

---

In caso di alluvione, attenersi alle seguenti disposizioni:

- portarsi subito, ma con calma, dai piani bassi a quelli più alti, con divieto di uso di

- ascensori;
- interrompere immediatamente dal quadro generale l'energia elettrica;
  - evitare di attraversare gli ambienti interessati dall'acqua, a meno che non si conoscano perfettamente il luogo, la profondità dell'acqua stessa e l'esistenza nell'ambiente di pozzetti, fosse e depressioni;
  - evitare di allontanarsi dallo stabile quando la zona circostante sia completamente invasa dalle acque alluvionali, per non incorrere nel rischio di trascinarsi violento da parte delle stesse;
  - attendere, pazientemente, l'intervento dei soccorritori segnalando la posizione ed i luoghi in cui si sosta;
  - nell'attesa, munirsi, se possibile, di oggetti galleggianti (tavolette di legno, contenitori plastici chiusi ermeticamente, bottiglie, pezzi di polistirolo, ecc.);
  - non permanere in ambienti con presenza di apparecchiature elettriche, specialmente se interessati dalle acque alluvionali.

## **Comportamento in caso di TROMBA d'ARIA**

---

In caso di tromba d'aria, attenersi alle seguenti disposizioni:

### **All'aperto**

- alle prime manifestazioni della formazione di una tromba d'aria, cercare di evitare di restare in zone aperte,
- evitare di avvicinarsi ad impalcature, pali della luce, cartelli stradali e pubblicitari, alberi o tettoie precarie e di camminare sotto tetti o cornicioni pericolanti;
- allontanarsi da piante di alto fusto eventualmente presenti;
- ripararsi nei fossati o buche eventualmente presenti nella zona aperta interessata dalla tromba d'aria;
- ripararsi nei fabbricati di solida costruzione eventualmente presenti nelle vicinanze e restarvi in attesa che l'evento termini.

### **Al chiuso**

- porsi lontano da finestre, porte o da qualunque altra area per evitare possibili cadute di vetri, arredi, ecc. e sostare, ove possibile, in locali senza finestre;
- prima di uscire dallo stabile interessato dall'evento, accertarsi che l'ambiente esterno e le vie di esodo siano prive di elementi sospesi o in procinto di cadere.

## **Comportamento in caso di ESPLOSIONI nelle AREE ESTERNE**

---

In caso di esplosioni che interessino aree esterne o aree di pertinenza dell'azienda, attenersi alle seguenti disposizioni:

- non abbandonare il proprio posto di lavoro e non affacciarsi alle finestre;
- vietare l'uscita delle persone dai locali in cui si trovano;
- spostarsi dalle porzioni del locale allineate con finestre e con porte esterne o che siano sottostanti ad oggetti sospesi (lampadari, quadri, altoparlanti, ecc.) e concentrarsi in zone più sicure (ad esempio tra la parete delimitata da due finestre o sulla parete del locale opposta a quella esterna);
- mantenere la calma e non condizionare i comportamenti altrui con isterismi ed urla;
- rincuorare ed assistere i colleghi in evidente stato di maggior agitazione;
- controllare la presenza di ospiti e fornire loro notizie tranquillizzanti sull'evolversi della situazione;



- attendere le ulteriori istruzioni che verranno fornite dagli addetti alla gestione dell'emergenza.

## **INFORMAZIONE e FORMAZIONE**

### **informazione e formazione specifica per la gestione della**

Il programma di informazione, formazione e addestramento dei lavoratori adottato dall'azienda è svolto conformemente alle disposizioni degli artt. 36 e 37 del D.Lgs. 9 aprile 2008, n. 81.

Ogni lavoratore, nell'ambito delle specifiche mansioni e competenze, riceve una continua e adeguata informazione e formazione sulle procedure che riguardano il primo soccorso, la lotta antincendio, l'evacuazione dei luoghi di lavoro, sui nominativi dei lavoratori incaricati di applicare le misure di cui agli articoli 45 e 46 del D.Lgs. 9 aprile 2008, n. 81.

### **Informazione**

Tutti i lavoratori sono adeguatamente e costantemente informati in merito a:

- rischi d'incendio legati all'attività svolta;
- misure di prevenzione e protezione incendi adottate;
- ubicazione vie di uscita;
- procedure da adottare in caso di incendio;
- nominativi dei lavoratori incaricati di applicare le misure di prevenzione incendi, lotta antincendio e gestione delle emergenze e pronto soccorso;
- nominativo del responsabile del servizio di prevenzione e protezione.

### **Formazione**

Gli addetti a specifici compiti per la gestione delle emergenze sono formati in merito a:

- incendio e prevenzione incendi;
- protezione antincendio;
- procedure da adottare in caso di incendio;
- procedure di primo soccorso.

### **Addestramento**

La formazione è completata con esercitazioni pratiche previste dalle disposizioni normative vigenti.

## **Principali norme comportamentali**

<b>MISURE DI PREVENZIONE</b>	
	È vietato fumare e fare uso di fiamme libere nelle aree con divieto e nei locali dove l'accesso di personale è saltuario.
	Non manomettere estintori ed altri dispositivi di sicurezza. Non ingombrare ne' sostare negli spazi antistanti gli estintori, gli idranti e le uscite di emergenza Evitate di accumulare materiali infiammabili (carta, cartoni, etc). Segnalate la presenza di malfunzionamenti agli impianti elettrici.
<b>IN CASO DI INCENDIO</b>	
	Se formati, con gli estintori a disposizione tentare l'estinzione dell'incendio, salvaguardando la propria incolumità.
	Segnalare l'incendio e richiedere l'intervento dell'addetto alla prevenzione incendi e dei Vigili del Fuoco.
	Non usare acqua per spegnere incendi su apparecchiature elettriche e/o elettriche in tensione.
<b>IN CASO DI EVACUAZIONE</b>	
	Abbandonate rapidamente e ordinatamente i locali, senza correre né urlare, seguendo le indicazioni delle vie di esodo. Assistete i portatori di handicap. Non recarsi per nessun motivo sul luogo dell'emergenza. Mettere in sicurezza il proprio posto di lavoro (disconnettere macchine, terminali ed attrezzature). Chiudere le finestre, uscire nel più breve tempo possibile dal locale di lavoro chiudendo la porta dietro di sé. In caso che il fumo sviluppato dall'incendio non permetta di respirare, filtrare l'aria attraverso un fazzoletto, meglio se bagnato.
	Non sostare lungo le vie di esodo creando intralci al transito. Non compiere azioni che possano provocare inneschi di fiamma (fumare, usare macchinari o accendere attrezzature elettriche).

## **RISCHIO ELETTRICO**

Gli infortuni dovuti a cause elettriche negli ambienti di vita e di lavoro costituiscono ancora oggi un fenomeno piuttosto rilevante.

La pericolosità di un'anomala circolazione di corrente elettrica è dovuta fondamentalmente:

- Alla possibilità di innescare incendi;
- Alle conseguenze derivanti dalla circolazione di corrente nel corpo umano, a causa del contatto fisico tra persona e parti sotto tensione elettrica (elettrocuzione detta anche folgorazione);

Gli incendi possono essere innescati da eccessivo riscaldamento a causa di un corto circuito o di un sovraccarico, entrambi non interrotti tempestivamente.

Il *corto circuito* rappresenta una condizione di guasto che può comportare il raggiungimento di temperature molto elevate nei circuiti e il formarsi di archi elettrici.

Il *sovraccarico* è una condizione anomala di funzionamento, in conseguenza del quale i circuiti elettrici sono percorsi da una corrente superiore rispetto a quella per la quale sono stati correttamente dimensionati.

Entrambe le situazioni sopradescritte, specialmente in ambienti con forte presenza di materiali combustibili, possono costituire causa di incendio.

È pertanto necessario prevedere in fase di progettazione dell'impianto elettrico, idonei dispositivi per l'eliminazione tempestiva dei cortocircuiti e dei sovraccarichi (interruttori automatici magnetotermici).

Una persona può essere attraversata da corrente elettrica a seguito di un *contatto diretto o indiretto*. Il contatto diretto è il contatto tra la persona e parti di impianto elettrico o di utilizzatore elettrico che sono in tensione in condizioni di ordinario funzionamento. Il contatto indiretto è il contatto tra la persona e parti conduttrici di impianto elettrico o di utilizzatore elettrico che non sono ordinariamente in tensione, ma vanno in tensione a causa di un guasto.

## **PERSONALE ADDETTO ALLA PULIZIA**

E' necessario rispettare anzitutto le norme igieniche fondamentali:

- ogni giorno, al termine delle lezioni, effettuare un'accurata pulizia di: aule, corridoi, palestre, laboratori, assicurando l'indispensabile ricambio d'aria;

- pulire i servizi igienici almeno due volte al giorno utilizzando strumenti (guanti, panni, ...) destinati esclusivamente a quei locali; al termine delle pulizie tutti i materiali usati vanno lavati in acqua ben calda con detersivo e successivamente risciacquati, oppure disinfettati in candeggina diluita allo 0,5-1 % di cloro attivo per almeno un'ora ed ugualmente risciacquati, fatti asciugare e riposti in appositi spazi chiusi.

I detersivi e i prodotti per la pulizia utilizzati nell'Istituto assolvono egregiamente il loro compito se usati correttamente; l'uso improprio può dar origine invece a reazioni indesiderate. L'esempio più classico è quello della candeggina e dell'acido muriatico che hanno un effetto detergente se usati separatamente, ma se si mescolano tra di loro, pensando di aumentarne l'efficacia, non solo non danno l'effetto desiderato ma provocano la formazione di gas tossici alla salute.

Quest'esempio serve a far capire che i detersivi pur essendo indispensabili devono essere utilizzati con la massima attenzione, in quanto l'uso improprio può provocare effetti indesiderati. Pertanto prima di utilizzare un prodotto è necessario leggere attentamente le istruzioni riportate sull'etichetta; infatti solo un uso corretto non provoca nessun rischio alla propria salute e a quella di terzi.

L'etichetta di un prodotto serve proprio a conoscere il grado di pericolo che esso ha se non usato correttamente.

Occorre ricordare inoltre di:

- ◆ Rispettare le dosi consigliate dalle istruzioni.
- ◆ I prodotti concentrati devono essere diluiti nelle percentuali stabilite sulle etichette.
- ◆ Utilizzare i prodotti per gli usi specifici cui sono destinati.
- ◆ Per nessun motivo miscelare più prodotti in quanto possono provocare reazioni indesiderate sviluppando gas asfissianti o tossici.
- ◆ Non trasferire mai un detersivo o un acido da un contenitore ad un altro su cui sia riportata una dicitura diversa da quella del contenuto immesso.
- ◆ Riporre i contenitori sempre chiusi con il proprio tappo.
- ◆ I prodotti tossici, nocivi o corrosivi devono essere riposti con la massima cura in luoghi inaccessibili a terzi.
- ◆ Non lasciare bombolette spray ecc. vicino a fonti di calore, in quanto possono infiammarsi e/o esplodere.

Il personale addetto alle pulizie utilizzerà sempre i dispositivi di protezione personale (p. es. guanti) forniti dall'Istituto

## **UTILIZZO DI ATTREZZATURE**

Il D.Lgs. 81/08 definisce (art. 69) *attrezzatura* qualsiasi macchina, apparecchio, utensile od impianto destinato ad essere usato durante il lavoro e prevede (art. 70) che le attrezzature *messe a disposizione* siano devono essere conformi ai requisiti generali di sicurezza.

Pertanto si devono rispettare le seguenti disposizioni:

1. Attenersi alle istruzioni del manuale a corredo della macchina per l'utilizzo e la manutenzione delle attrezzature.
2. Verificare la presenza delle protezioni fisse o mobili o regolabili atte ad impedire la proiezione di oggetti o l'accesso alle parti mobili.
3. Esporre avvisi che fanno esplicito divieto, quando la macchina è in movimento, di pulire, oliare, ingrassare, riparare o registrare a mano gli organi e gli elementi delle macchine stesse.
4. Verificare che l'interruzione e il successivo ritorno dell'energia elettrica non comporti il riavviamento automatico della macchina.
5. Verificare l'immediata accessibilità delle apparecchiature d'arresto di emergenza e la loro efficienza.
6. Verificare l'esistenza del collegamento a terra delle parti metalliche (ove è visibile).
7. Verificare il buon stato d'uso degli apparecchi elettrici portatili e dei loro cavi di alimentazione.
8. Verificare periodicamente (tasto di prova) l'efficienza degli interruttori differenziali.
9. Mantenere le macchine pulite da residui di lavorazioni e/o oleosi.
10. Manipolare con guanti idonei oggetti o residui che comportano rischi di ferite.
11. Segnalare sempre con cartelli di divieto, di prescrizione o di avvertimento, ogni condizione di pericolo. In particolare transennare e segnalare in modo opportuno le macchine e le apparecchiature in riparazione o manutenzione; è fatto divieto far funzionare perché non rispondenti alle norme di sicurezza le macchine fuori uso presenti in reparto a scopo didattico dimostrativo.
12. Controllare periodicamente lo stato d'uso e la scadenza delle tubazioni degli impianti alimentati a gas.
13. Prima di utilizzare impianti a pressione richiedere il collaudo e la verifica.
14. Controllare che le derivazioni a spina siano provviste di interruttori a monte.

15. Usare lampade elettriche portatili solo se protette da gabbia e con impugnatura isolante.

Segnalare sempre al Coordinatore del SPP e/o al Capo d'Istituto ogni esigenza di sicurezza degli impianti e delle attrezzature.

## USO DI ATTREZZATURE MUNITE DI VIDEOTERMINALE

Viene definito "lavoratore addetto a videoterminale", ai sensi dell'art. 173 del D.Lgs. 81/08, "il lavoratore che utilizza un'attrezzatura munita di videoterminale, in modo sistematico ed abituale, per almeno 20 ore settimanali dedotte le interruzioni ... ". I lavoratori che rientrano nella fattispecie devono essere sottoposti a "sorveglianza sanitaria". Le postazioni di lavoro devono essere conformi alle prescrizioni previste dall'allegato XXXIV del citato decreto.

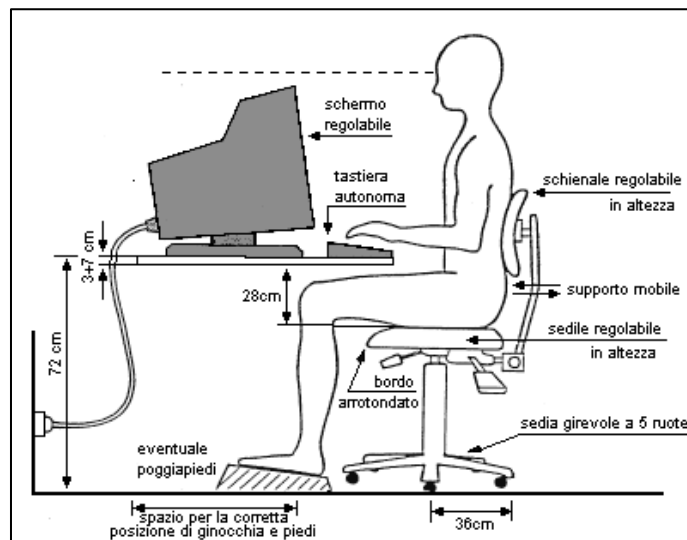

**Microclima:** per quanto riguarda il microclima, il lavoro al video terminale non richiede il rispetto di parametri diversi da quelli normalmente assunti per il comune lavoro di ufficio. È importante

evitare l'eccessiva secchezza dell'aria e la presenza di correnti.

**Illuminazione:** per ciò che concerne l'illuminazione, gli schermi, al fine di evitare fastidiosi riflessi, devono essere correttamente orientati rispetto alle finestre presenti nell'ambiente di lavoro. L'illuminazione artificiale deve essere realizzata con lampade schermate ed esenti da sfarfallio e poste in modo che siano al di fuori del campo visivo degli operatori.

**Arredi:** la scrivania deve essere sufficientemente ampia, tale da poter contenere le attrezzature e contemporaneamente consentire l'appoggio degli avambracci dell'operatore

in fase di digitazione. Il monitor deve poter essere tenuto ad una corretta distanza (50-70 cm. Per schermi di dimensioni normali). Il piano di lavoro dovrà essere stabile, di altezza compresa tra i 70 e gli 80 cm., di colore chiaro (non bianco) ed in ogni caso non riflettente. Lo spazio sottostante deve alloggiare comodamente gli arti inferiori e consentire il movimento. La sedia deve essere del tipo girevole, dotata di basamento stabile, deve avere piano e schienale regolabili indipendentemente. In alcuni casi potrà essere necessaria una pedana poggia-piedi.

**Software:** l'attività al videoterminale deve essere preceduta da una fase di formazione all'uso dei programmi ed il lavoratore deve poter disporre del tempo sufficiente ad acquisire le necessarie competenze ed abilità.

**Informazioni sui rischi connessi con l'attività:** per il corretto svolgimento dell'attività a video terminale, al fine di prevenire l'insorgenza di disturbi di natura muscolo scheletrica, di affaticamento visivo e mentale, si forniscono di seguito le indicazioni fondamentali a cui è opportuno che il lavoratore si attenga:

- a) Durante il lavoro di fronte al video occorre assumere la postura corretta: regolando l'altezza della sedia e l'inclinazione dello schienale in modo da mantenere i piedi ben poggiati al pavimento e la schiena, nel tratto lombare, ben appoggiata allo schienale; se necessario si deve richiedere una pedana poggia-piedi.
- b) Lo schermo deve essere posizionato di fronte, salvo nel caso di uso saltuario, in maniera che lo spigolo superiore sia posto poco più in basso degli occhi;
- c) La tastiera deve essere posizionata, assieme al mouse, davanti allo schermo, curando che essa disti dal bordo del tavolo almeno 15 cm., distanza che consente il corretto appoggio degli avambracci;
- d) Nell'uso della tastiera e mouse, si devono evitare irrigidimenti delle dita e dei polsi;
- e) Evitare le posizioni fisse per tempi prolungati;
- f) Il posto di lavoro deve essere illuminato correttamente evitando contrasti eccessivi;
- g) Lo schermo deve essere orientato in modo da eliminare i riflessi sulla superficie;
- h) Al fine di ridurre l'affaticamento visivo, è opportuno distogliere periodicamente lo sguardo dal video e guardare oggetti lontani.
- i) Si raccomanda la cura e la pulizia dello schermo, della tastiera e del mouse;
- j) Se prescritti, vanno utilizzati i mezzi di correzione della vista;
- k) Rispettare la corretta distribuzione delle pause che, si rammenta, devono essere pari ad almeno 15 minuti ogni 2 ore di applicazione continuativa;

l) Va utilizzato il software per il quale si è avuta l'informazione necessaria, o che sia facile da usare.

## **LA MOVIMENTAZIONE MANUALE DEI CARICHI**

Si intendono come atti di movimentazione manuale dei carichi (art. 167 del D.Lgs. 81/08): "le operazioni di trasporto o di sostegno di un carico ad opera di uno o più lavoratori, comprese le azioni del sollevare, deporre, spingere, tirare, portare o spostare un carico, che, per le loro caratteristiche o in conseguenza delle condizioni ergonomiche sfavorevoli, comportano rischi di patologie da sovraccarico biomeccanico, in particolare dorso-lombari". Gli elementi che sono da considerare e che contribuiscono alla definizione del livello di rischio connesso alla attività di movimentazione manuale dei carichi, sono i seguenti:

- **Caratteristiche del carico:** troppo pesante (maggiore di 30 Kg per gli uomini, 20 per le donne), troppo ingombrante, instabile ecc.;
- **Posizioni che si assumono nel sollevamento:** schiena flessa, torsione del tronco, distanza eccessiva del carico dal tronco, ecc.;
- **Entità dello sforzo fisico:** alta frequenza delle azioni di sollevamento o tempi prolungati di sollevamento;
- **Caratteristiche dell'ambiente di lavoro:** presenza di dislivelli (scale, gradini isolati, ecc.), stato delle pavimentazioni, microclima non ottimale ecc.

***INFORMAZIONE sui rischi connessi con l'attività:*** in generale si parla di rischi connessi alla movimentazione dei carichi quando il peso degli stessi è superiore ai 3 kg.

Al di sotto di tale peso il rischio per la schiena può essere generalmente considerato trascurabile. Pertanto, ogni volta che si dovranno maneggiare carichi di peso superiore al predetto limite, è opportuno attenersi a quanto segue:

- Nel sollevare i carichi si deve mantenere il tronco eretto, piegando le gambe anziché la schiena, il carico deve essere tenuto il più possibile vicino al corpo e si devono evitare torsioni del busto;
- Per evitare di assumere posizioni pericolose per la schiena è consigliabile spostare oggetti nella zona compresa tra l'altezza delle spalle e quella delle nocche delle mani (braccia distese lungo i fianchi);
- Se si deve porre in alto un oggetto, bisogna evitare di inarcare la schiena; in tal caso va utilizzato un idoneo sgabello o una scaletta;



- Non devono essere utilizzati mezzi di fortuna (sedie, cataste di pacchi) per riporre o prelevare materiali dagli scaffali, ma apposite scale che siano rispondenti alla norma;



Per pesi eccessivi e lunghi percorsi, devono essere utilizzati idonei carrelli, adeguati al peso da trasportare;

- Se possibile, il peso va equamente ripartito tra le due mani;
- In caso di trasporto di carichi tramite più persone, i movimenti devono essere coordinati
- Quando si trasportano materiali di particolare lunghezza a spalla, accertarsi di avere sempre la visuale libera e tenere la parte anteriore del carico sollevata oltre l'altezza d'uomo;
- Si devono usare idonee calzature;
- Si deve sempre verificare che il pavimento sia stabile ed uniforme.

## **IL RISCHIO INCENDIO**

L'incendio può essere definito come una combustione sufficientemente rapida e non controllata che si sviluppa senza limitazioni nello spazio e nel tempo in un luogo non predisposto a contenerla. Normalmente per combustione s'intende la reazione chimica sufficientemente rapida di una sostanza combustibile con un comburente, accompagnata da sviluppo di calore, di fiamma, di gas di combustione, di fumo e di luce.

Il fenomeno della combustione però avviene solo quando il combustibile ha raggiunto una certa temperatura che è chiamata temperatura di accensione.



Affinché un incendio si verifichi è necessario pertanto che siano soddisfatte contemporaneamente tre condizioni:

- presenza del combustibile.
- presenza del comburente (in genere l'ossigeno dell'aria).
- temperatura minima non inferiore alla temperatura di accensione.

È il cosiddetto **"triangolo del fuoco"**. Se viene a mancare anche una sola delle tre combinazioni, l'incendio si spegne. Da ciò ne consegue che si hanno tre possibilità per la estinzione di un incendio:

- esaurimento del combustibile
- mancanza di ossigeno
- abbassamento della temperatura dell'intera massa del combustibile al di sotto di quella di accensione.

## **LE SOSTANZE ESTINGUENTI**

Non tutte le sostanze estinguenti possono essere impiegate nei vari tipi di incendio dovuti alla combustione dei molteplici materiali suscettibili di accendersi. Come già accennato, l'estinzione dell'incendio si ottiene per raffreddamento, sottrazione del combustibile e soffocamento. Tali azioni possono essere ottenute singolarmente o contemporaneamente mediante l'uso delle sostanze estinguenti, che vanno scelte in funzione della natura del combustibile e delle dimensioni del fuoco.

### **Acqua**

L'acqua è la sostanza estinguente per antonomasia conseguentemente alla facilità con cui può essere reperita a basso costo. L'uso dell'acqua quale agente estinguente è consigliato per incendi di combustibili solidi (detti di classe "A"). L'acqua, risultando un buon conduttore di energia elettrica non è impiegabile su impianti e apparecchiature in

tensione (altrettanto la schiuma che è un agente estinguente costituito da una soluzione in acqua di un liquido schiumogeno).

### **Polveri**

Le polveri sono costituite da particelle solide finissime a base di bicarbonato di sodio, potassio, fosfati e sali organici. L'azione estinguente delle polveri è prodotta dalla decomposizione delle stesse per effetto delle alte temperature raggiunte nell'incendio, che dà luogo principalmente ad effetti chimici sulla fiamma, con azione anticatalitica. Le polveri sono adatte per fuochi di sostanze solide, liquide e gassose (classe A, B, e C).

### **Gas inerti**

I gas inerti, utilizzati per la difesa dagli incendi di ambienti chiusi, sono generalmente l'anidride carbonica e, in minor misura, l'azoto. La loro presenza nell'aria riduce la concentrazione del comburente fino ad impedirne la combustione. L'anidride carbonica non risulta tossica per l'uomo, è un gas più pesante dell'aria perfettamente dielettrico, normalmente conservato come gas liquefatto sotto pressione. Essa produce, diversamente dall'azoto, anche un'azione estinguente per raffreddamento.

## **I MEZZI PORTATILI DI ESTINZIONE DEGLI INCENDI**

Gli estintori sono apparecchi contenenti un agente estinguente che può essere proiettato su un fuoco sotto l'azione di una pressione interna. Sono in molti casi i mezzi di primo intervento più impiegati per spegnere i principi di incendio. Si riportano di seguito le caratteristiche degli estintori di uso più diffuso.

**Estintore ad anidride carbonica** Sostanza estinguente: anidride carbonica. Sono idonei per i fuochi di classe B, C, D, E. Quando il cono diffusore è collegato ad una manichetta flessibile, questa deve essere impugnata durante la scarica per dirigere il getto, si dovrà fare molta attenzione affinché la mano utilizzata non fuoriesca dalla apposita impugnatura isolante, per evitare ustioni da congelamento. La pressione necessaria all'erogazione è quella stessa di compressione del gas.

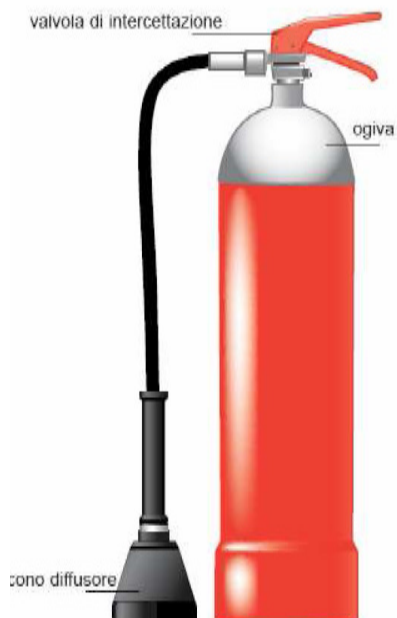

### **Estintori a polvere**

Sostanza estinguente: polveri estinguenti composte essenzialmente da sali alcalini (bicarbonato di sodio e di potassio, fosfato monoammonico).

Questi estintori, chiamati anche "a secco", sono ormai molto diffusi per le buone caratteristiche dell'estinguente usato, perché si dimostrano di impiego pressoché universale. La conservazione della carica dell'estintore è costantemente segnata dal manometro. Se ne sconsiglia l'uso su apparecchiature delicate (per es. computer), dove la polvere potrebbe causare seri inconvenienti.

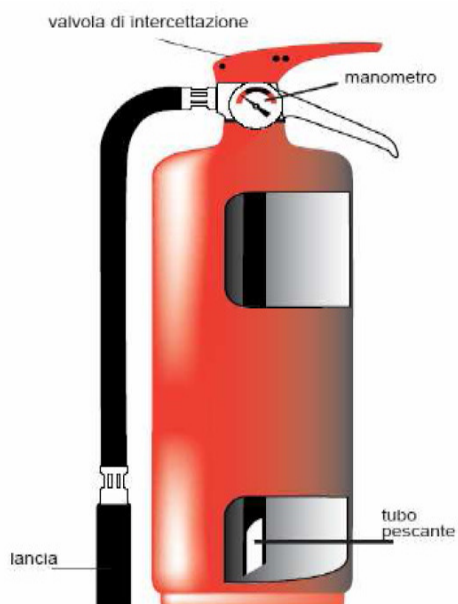

## SEGNALETICA DI SICUREZZA

Lo scopo della segnalazione di sicurezza è quello di attirare in modo rapido e facilmente comprensibile l'attenzione su oggetti e situazioni che possono determinare pericoli. Il Dirigente Scolastico invita tutti gli utenti alla conoscenza ed al rispetto delle indicazioni dei cartelli segnalatori. Ricorda che **la sicurezza non va mai coperta da cartelloni o altro materiale**. In conformità all' Art. 1 del D.Lgs. n. 493/1996 devono essere utilizzati colori di sicurezza e di contrasto, nonché i colori del simbolo, riportati nella seguente tabella.

COLORI E FINALITA' COMUNICATIVE			
SEGNALETICA per	COLORE	FORMA	FINALITA'
<b>ANTINCENDIO</b>	<b>ROSSO</b> pittogramma bianco su fondo rosso; il rosso deve coprire almeno il 50% della superficie del cartello	<b>QUADRATA O RETTANGOLARE</b> 	INDICAZIONE ED UBICAZIONE ATTREZZATURE ANTINCENDIO
<b>SALVATAGGIO O SOCCORSO, SICUREZZA</b>	<b>VERDE</b> pittogramma bianco su fondo verde; il verde deve coprire almeno il 50% della superficie del cartello	<b>QUADRATA O RETTANGOLARE</b> 	FORNISCE INDICAZIONI RELATIVE ALLE USCITE DI SICUREZZA O AI MEZZI DI SOCCORSO O DI SALVATAGGIO
<b>AVVERTIMENTO</b>	<b>GIALLO</b> pittogramma nero su fondo giallo; bordo nero il giallo deve coprire almeno il 50% della superficie del cartello	<b>TRIANGOLARE</b> 	AVVERTE DI UN RISCHIO O PERICOLO
<b>PRESCRIZIONE</b>	<b>AZZURRO</b> pittogramma bianco su fondo azzurro; l'azzurro deve coprire almeno il 50% della superficie del cartello	<b>ROTONDA (anche se spesso inserita in forme rettangolari)</b> 	PRESCRIVE UN DETERMINATO COMPORTAMENTO O OBBLIGA AD INDOSSARE UN DISPOSITIVO DI PROTEZIONE INDIVIDUALE
<b>DIVIETO, PERICOLO</b>	<b>ROSSO</b> pittogramma nero su fondo bianco; bordo e banda (verso il basso da sinistra a destra lungo il simbolo, con un'inclinazione di 45°) rossi (il rosso deve coprire almeno il 35% della superficie del cartello)	<b>ROTONDA</b> 	HA LA FUNZIONE DI VIETARE UN COMPORTAMENTO CHE POTREBBE FAR CORRERE O CAUSARE UN PERICOLO

## COMPORAMENTI DI PREVENZIONE

Il comportamento corretto e prudente di ognuno è la migliore forma di prevenzione contro gli infortuni.

I laboratori, le aule di informatica e le aule normali, gli uffici della scuola sono i nostri luoghi di lavoro dove ci dobbiamo attenere alle norme essenziali riguardanti il miglioramento della sicurezza e della salute.

Il personale e gli studenti sono equiparati a "lavoratori" e, di conseguenza, sono portatori di diritti e doveri che hanno come obiettivo quello di tutelare la propria salute e quella delle persone che stanno vicino a loro.

### **In particolare si deve:**

1. evitare assolutamente di fumare nei locali scolastici;
2. non utilizzare in nessun caso all'interno della scuola (in tutti gli ambienti) accendini e taglierini. Questi ultimi possono essere forniti esclusivamente dai docenti di Disegno solo per gli usi espressamente autorizzati e sotto il loro diretto controllo;
3. osservare le disposizioni e le istruzioni impartite dai docenti;
4. utilizzare correttamente i macchinari, le apparecchiature, gli utensili, le sostanze ed preparati particolari, le attrezzature;
5. utilizzare in modo appropriato i dispositivi di protezione individuale (DPI) messi a disposizione degli addetti alle emergenze;
6. non rimuovere o modificare senza autorizzazione i dispositivi di sicurezza e di segnalazione o di controllo;
7. non compiere iniziative, operazioni o manovre che non sono di propria competenza perché possono compromettere la propria sicurezza o quella delle altre persone;
8. apprendere con la massima attenzione quanto impartito dai docenti;
9. prima di eseguire qualsiasi operazione sugli impianti elettrici, disinserire l'alimentazione, assicurandosi che non ci sia tensione;
10. non manomettere o modificare parti di un impianto elettrico o di macchine collegate ad esso (se si notano dei fatti anomali, si avvisi subito e si sospenda l'operazione; in particolare si segnalino interruttori o scatole di derivazione danneggiate);
11. non tirare mai il cavo di un apparecchio elettrico, quando si vuole disinserire la sua spina dalla presa al muro, ma procedere all'operazione tirando direttamente la spina

- con una mano e premendo con l'altra la presa al muro;
12. rivolgersi al personale competente quando si riscontrano anomalie quali fiamme o scintille nell'immettere o togliere le prese dalle spine, od anche il surriscaldamento della presa: in questi casi sospendere subito l'uso sia dell'apparecchio che della presa in questione;
  13. non utilizzare apparecchi con fili elettrici, anche parzialmente scoperti, o spine di fortuna; utilizzare solo prese perfettamente funzionanti;
  14. non utilizzare le apparecchiature elettriche con le mani bagnate o umide;
  15. utilizzare l'attrezzatura munita di videoterminale per un tempo inferiore a **quattro ore giornaliere**;
  16. non correre nei corridoi, scale, laboratori, ecc.;
  17. non spiccare salti dai gradini delle scale;
  18. evitare scherzi che possono creare pericolo;
  19. non compiere interventi d'alcun genere sulle macchine elettriche;
  20. non ingombrare con oggetti inutili i pavimenti, le vie di esodo, gli atri, le uscite, le scale;
  21. evitare di camminare rasente i muri nei corridoi: l'apertura improvvisa delle porte potrebbe causare danni;
  22. non sporgersi dalle finestre;
  23. sistemare i banchi e le sedie in modo da facilitare la fuga;
  24. non rimuovere o danneggiare i cartelli segnalatori;
  25. segnalare immediatamente al personale preposto le cause di pericolo rilevante;
  26. non togliere o superare le barriere che bloccano il passaggio in aree pericolose o riservate;
  27. disinfettare immediatamente ogni ferita o taglio;
  28. in caso di incidente capitato ad altri, avvertire rapidamente il personale preposto, non rimuovere l'infortunato e seguire solo le istruzioni impartite da personale esperto.

**PIANO DI EMERGENZA**  
**PLESSO "GINO ZAPPA"**  
**CAMPOBELLO DI LICATA**

**Classificazione della Scuola in relazione alla effettiva presenza contemporanea delle persone (DM 26.8.92).**

**Tipo 1:** Scuole con n. di presenze contemporanee da 101 a 300 persone;

Le seguenti disposizioni vengono impartite in ottemperanza ai Decreti Legislativi n.626/94 e n. 242/96 e tendono al miglioramento della sicurezza e della salute dei lavoratori sui luoghi di lavoro.

In particolare l'art. 20 del D. L.gs. 81/08 "Obblighi dei lavoratori" precisa:

*"Ciascun lavoratore deve prendersi cura della propria sicurezza e della propria salute e di quella delle altre persone presenti sul luogo di lavoro, su cui possono ricadere gli effetti delle sue azioni o omissioni, conformemente alla sua formazione ed alle istruzioni e ai mezzi forniti dal datore di lavoro."*

Pertanto il seguente personale viene delegato a gestire le situazioni di pericolo e di emergenza che dovessero verificarsi.



## ASSEGNAZIONE INCARICHI PER LA GESTIONE DELLE EMERGENZE

<b>INCARICO</b>	<b>NOMINATIVO</b>	<b>SOSTITUTO IN CASO DI ASSENZA DEL TITOLARE</b>
Emanazione ordine di evacuazione	Responsabile di Plesso	Collab. Scolastico Ingresso
Attivazione del segnale di allarme	Coll. Scolastico Piano Terra	Coll. Scolast. Piano terra
Chiamate di soccorso	Addetto P.S.	Addetto P.S.
Utilizzo estintori	Addetto Antincendio	Addetto Antincendio
Interventi di primo soccorso	Addetto al Primo soccorso	Addetto al Primo soccorso
Controllo periodico dell'efficienza degli estintori e degli idranti - Interruzione erogazione (gasolio, energia elett., acqua ....)	Addetto Emergenze	Addetto emergenze
Controllo della praticabilità delle uscite di sicurezza e dei percorsi per raggiungerle	Addetto Emergenze	Addetto emergenze
Incaricati della vigilanza antifumo ai sensi della L. 3/03	Addetti alla vigilanza sul fumo	Addetti alla vigilanza sul fumo

## NORME PER IL COORDINATORE DELLE EMERGENZE E PER GLI ADDETTI AL S.P.P.

**Non appena viene diffuso il segnale di ALLARME GENERALE, si deve provvedere ad avvertire per via telefonica nell'ordine:**

<b>CHI CHIAMARE</b>	<b>N° di TELEFONO</b>
VIGILI DEL FUOCO	<b>115</b>
CARABINIERI	<b>112</b>
POLIZIA	<b>113</b>
PRONTO SOCCORSO	<b>118</b>
VIGILI URBANI – Ravanusa	<b>0922/881559</b>
VIGILI URBANI – Campobello di Licata	<b>0922/877012</b>

### **NORME PER IL PERSONALE DOCENTE**

I docenti che si trovano in servizio nelle varie aule, ponendosi come obiettivo principale quello di favorire lo sfollamento dell'edificio nella massima calma onde evitare ulteriori incidenti, procederanno come segue:

- raccoglieranno tutti gli alunni vicino alla porta dell'aula, senza farli uscire nel corridoio, ordinando di abbandonare libri, borse, zaini, ecc.;
- provvederanno ad aprire le finestre dell'aula;
- prenderanno il registro di classe necessario per effettuare l'appello una volta giunti sul luogo di raduno;
- quindi ponendosi alla testa della classe, la faranno uscire nel corridoio e la condurranno verso l'uscita di sicurezza specificata nella planimetria affissa nell'aula;
- giunto al luogo di raduno (impianto sportivo comunale attiguo alla scuola) provvederà a fare l'appello, per verificare se gli alunni sono tutti presenti, e compilerà il modulo di evacuazione che farà pervenire alla direzione delle operazioni (come già specificato al punto 5 del presente documento);

- i docenti presenti a scuola ma non in servizio nelle classi, eviteranno di ingombrare i corridoi, ed attenderanno che tutti gli allievi siano usciti per abbandonare l'edificio, sfruttando l'uscita di sicurezza più vicina al luogo in cui si trovano.

## **NORME PER GLI ALUNNI IN SITUAZIONE DI HANDICAP**

Gli alunni in situazione di handicap presenti a scuola seguiranno le stesse procedure previste per il resto della classe con l'avvertenza che, qualora lo sfollamento dell'edificio avvenga in un momento in cui è presente l'insegnante di sostegno, quest'ultimo dovrà occuparsi preminentemente di loro.

Per gli alunni caratterizzati da gravi difficoltà di motricità globali, si dovrà seguire la seguente procedura al fine di un rapido abbandono dell'edificio scolastico:

- l'insegnante che in quel momento ha in carico l'alunno (insegnante di sostegno, insegnante di classe, assistente "ad personam") lo sistemerà sulla carrozzina (che deve essere sempre presente nell'aula in cui l'alunno sta lavorando);
- spingendo la carrozzina si dirigerà rapidamente verso l'uscita indicata nella planimetria del locale in cui ci si trova;
- qualora l'insegnante che ha in carico l'alunno abbia in carico anche il resto della classe (non vi siano cioè né compresenze, né insegnanti di sostegno e assistenti comunali), dovrà chiamare un collaboratore scolastico a cui assegnerà l'incarico di condurre l'alunno disabile fuori dall'edificio seguendo le stesse modalità indicate in precedenza.

## **TECNICHE PER IL TRASPORTO DI PERSONE DISABILI IN CONDIZIONI DI EMERGENZA**

**COLLABORAZIONE DEL DISABILE.** È bene tentare di coinvolgere sempre la persona da soccorrere nello spostamento, incoraggiandola ad una collaborazione attiva, seppur nei limiti delle sue abilità.

**TECNICHE DI TRASPORTO** La tecnica identificata come "trasporto del pompiere" o "trasporto alla spalla", in cui il soccorritore dispone sulle proprie spalle la persona da soccorrere, può determinare una eccessiva pressione sul torace e sul ventre con possibilità di traumi nel trasportato; in tal senso risulta sconsigliata anche per il trasporto di una persona con disabilità temporanea.

In particolare è bene avere almeno una sedia a rotelle e sistemare la persona soccorsa sulla sedia medesima mediante le seguenti operazioni:

- posizionare le braccia del paziente davanti al tronco, flettendogli i gomiti e incrociando gli avambracci;
- entra con la mano sotto la scapola e prosegue fino ad arrivare all'avambraccio, che afferra in prossimità del gomito;
- tira verso l'alto l'intero complesso braccio-spalla della persona da soccorrere, sollevando in questo modo tutto il tronco dello stesso.

Nel caso di un solo soccorritore l'operazione viene effettuata dopo essersi posizionato alle spalle della persona da soccorrere; in questo caso la tecnica di presa permette anche di contenere il movimento delle braccia che, utilizzando altre tecniche, potrebbero arrecare disturbo al trasporto.

Qualora i soccorritori siano due, gli stessi si posizioneranno a fianco della persona a cui è diretto l'intervento stesso.



Con un soccorritore



Con due soccorritori



### Trasporto da parte di una persona

Il sollevamento in braccio è il metodo preferito da impiegare per il trasporto di una persona quando non ha forza nelle gambe, ma è pur sempre collaborante.

È questo un trasporto sicuro se il trasportato pesa molto meno di chi lo trasporta. In quest'ultima circostanza è necessario far collaborare il trasportato, invitandolo a porre il braccio attorno al collo del soccorritore, in modo da alleggerire il peso scaricato sulle braccia.



### Trasporto con due persone

È questa una tecnica che può ritenersi valida nel caso sia necessario movimentare una persona che non può utilizzare gli arti inferiori, ma che in ogni caso è collaborante.

- due operatori si pongono a fianco della persona da trasportare;
- ne afferrano le braccia e le avvolgono attorno alle loro spalle;
- afferrano l'avambraccio del partner;
- uniscono le braccia sotto le ginocchia della persona da soccorrere ed uno afferra il polso del partner;
- entrambe le persone devono piegarsi verso l'interno vicino al trasportato e sollevarlo coordinando tra loro le azioni di sollevamento in modo da non far gravare in modo asimmetrico il carico su uno dei soccorritori;
- dopo aver sollevato la persona da soccorrere e cominciato il movimento di trasporto è necessario effettuare una leggera pressione sulla parte superiore del corpo del trasportato in modo che lo stesso si mantenga il più verticale possibile sgravando, in tal modo, parte del peso dalle braccia dei soccorritori.



### **Trasporto a due in percorsi stretti**

Talvolta il passaggio da attraversare è talmente stretto che due persone affiancate non possono passare, in tal caso si raccomanda la tecnica di trasporto illustrata.

Il soccorritore posteriore avrà attuato una presa crociata, mentre quello anteriore sosterrà la persona tra il ginocchio ed i glutei. È comunque una tecnica da attuare con molta prudenza, in quanto il capo reclinato può creare difficoltà respiratorie, infatti la parziale occlusione delle vie aeree determina una posizione critica del trasportato. È bene, quindi, utilizzare questo trasporto solo limitatamente ai passaggi critici.



### **Trasporto a strisciamento**

Nel caso in cui il soccorritore disponga di poche forze residue, la tecnica del trasporto per strisciamento gli permette di scaricare sul pavimento gran parte del peso del trasportato. A questa condizione va aggiunto l'indubbio vantaggio di poter attraversare anche passaggi assai stretti e bassi.

## **Tecniche di assistenza a persone con disabilità dell'udito**

Nell'assistenza a persone con questo tipo di disabilità il soccorritore dovrà porre attenzione nell'attuare i seguenti accorgimenti:

- per consentire al sordo una buona lettura labiale, la distanza ottimale nella conversazione non deve mai superare il metro e mezzo.
- il viso di chi parla deve essere illuminato in modo da permetterne la lettura labiale.
- nel parlare è necessario tenere ferma la testa e, possibilmente, il viso di chi parla deve essere al livello degli occhi della persona sorda.
- parlare distintamente, ma senza esagerare, avendo cura di non storpiare la pronuncia: la lettura labiale, infatti, si basa sulla pronuncia corretta.
- la velocità del discorso inoltre deve essere moderata: né troppo in fretta, né troppo adagio.
- usare possibilmente frasi corte, semplici ma complete, esposte con un tono normale di voce (non occorre gridare). Non serve parlare in modo infantile, mentre è necessario mettere in risalto la parola principale della frase usando espressioni del viso in relazione al tema del discorso.
- non tutti i suoni della lingua sono visibili sulle labbra: fare in modo che la persona sorda possa vedere tutto ciò che è visibile sulle labbra.
- quando si usano nomi di persona, località o termini inconsueti, la lettura labiale è molto difficile. Se il sordo non riesce, nonostante gli sforzi, a recepire il messaggio, anziché spazientirsi, si può scrivere la parola in stampatello.
- anche se la persona sorda porta le protesi acustiche, non sempre riesce a percepire perfettamente il parlato, occorre dunque comportarsi seguendo le regole di comunicazione appena esposte.
- per la persona sorda è difficile seguire una conversazione di gruppo o una conferenza senza interprete. Occorre quindi aiutarlo a capire almeno gli argomenti principali attraverso la lettura labiale, trasmettendo parole e frasi semplici e accompagnandole con gesti naturali.

## **TECNICHE DI ASSISTENZA A PERSONE CON DISABILITÀ DELLA VISTA**

Nell'assistenza a persone con questo tipo di disabilità il soccorritore dovrà porre attenzione nell'attuare i seguenti accorgimenti:

- annunciare la propria presenza e parlare con voce ben distinta e comprensibile fin da quando si entra nell'ambiente in cui è presente la persona da aiutare.
- parlare naturalmente, senza gridare, e direttamente verso l'interlocutore, senza interporre una terza persona, descrivendo l'evento e la reale situazione di pericolo.
- non temere di usare parole come "vedere", "guardare" o "cieco".
- offrire assistenza lasciando che la persona vi spieghi di cosa ha bisogno.
- descrivere in anticipo le azioni da intraprendere.
- lasciare che la persona afferri leggermente il braccio o la spalla per farsi guidare (può scegliere di camminare leggermente dietro per valutare la reazione del corpo agli ostacoli).
- lungo il percorso è necessario annunciare, ad alta voce, la presenza di scale, porte ed altre eventuali situazioni e/o ostacoli.
- nell'invitare un non vedente a sedersi, guidare prima la mano di quest'ultima affinché tocchi lo schienale del sedile.
- qualora si ponesse la necessità di guidare più persone con le stesse difficoltà, invitatele a tenersi per mano.
- una volta raggiunto l'esterno, o il luogo sicuro, è necessario accertare che la persona aiutata non sia abbandonata a se stessa ma rimanga in compagnia di altri fino alla fine dell'emergenza.

#### **TECNICHE DI ASSISTENZA A PERSONE CON DISABILITA' MOTORIE PERMANENTE O PROVVISORIE**

Il Liceo consente il superamento delle barriere architettoniche in quanto dotato sia di rampe di accesso sia di ascensore, pertanto, nel caso il personale debba prestare assistenza a persone con disabilità motorie permanenti o temporanee e fermo restando la presentazione di adeguata certificazione medica che attesti l'idoneità alla frequenza, deve essere tenuto presente che:

1. L'accesso è consentito solamente mediante l'uso di apposite sedie con ruote e con l'assistenza del personale scolastico;
2. Nel caso di utilizzo di altre attrezzature sanitarie (stampelle, fissatori, ecc.) è necessario la certificazione medica che attesti l'idoneità del soggetto ad un'autonoma deambulazione con le attrezzature medesima;

Nei casi in cui non sono rispettate le norme sopracitate non è possibile ammettere persone (alunni e/o personale e/o visitatori) alla frequenza dell'istituto.

**AVVISO- Il rispetto delle norme di sicurezza è obbligatorio e la loro violazione si configura come reato penale.**

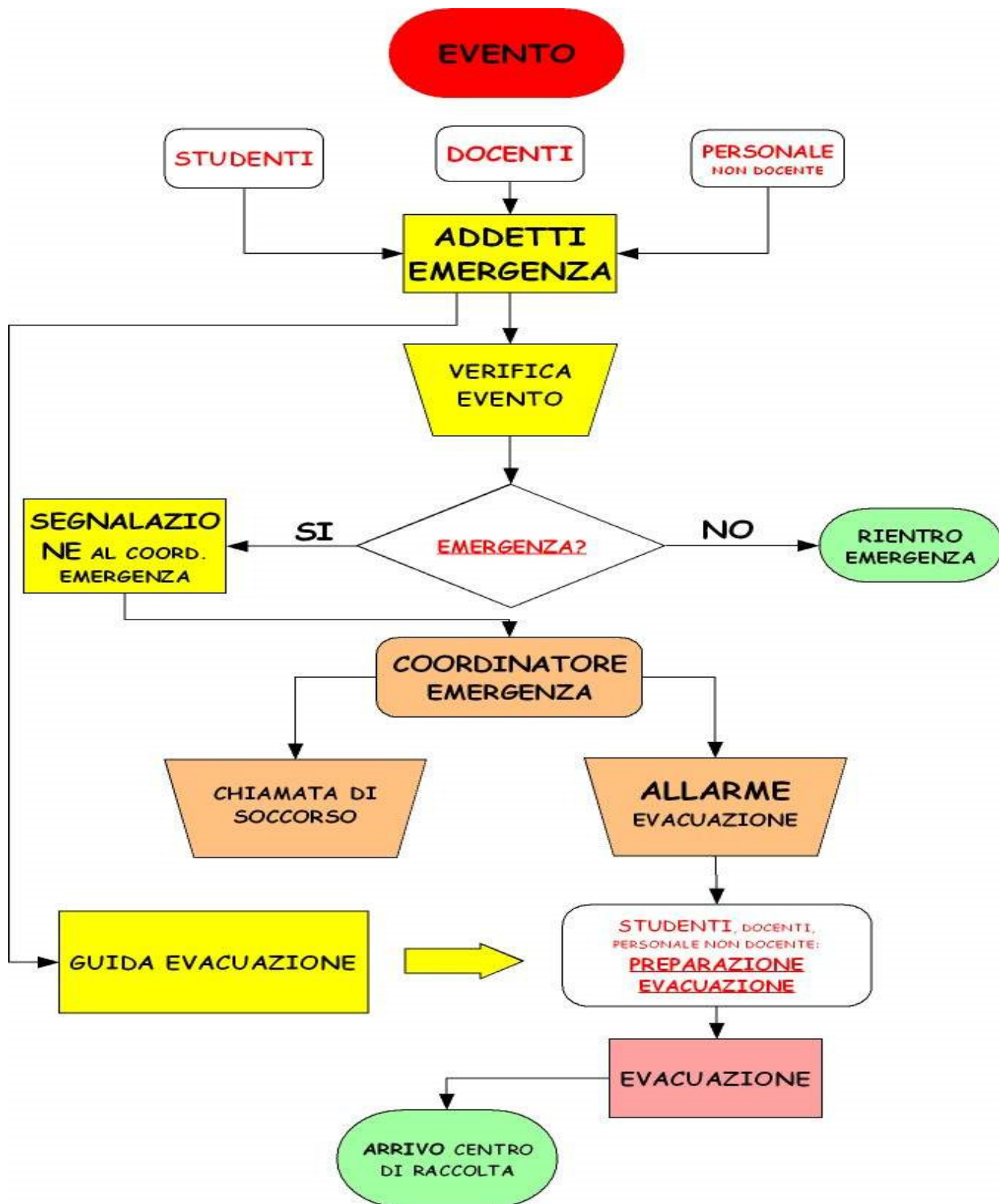

## ***ISTRUZIONI DI SICUREZZA***

Quelle che seguono sono delle istruzioni di sicurezza che possono ritenersi valide in ogni circostanza:

Alla diramazione dell'allarme:

- ⊕ **Mantieni la calma**
  
- ⊕ **Interrompi immediatamente ogni attività**
  
- ⊕ **Lascia tutto l'equipaggiamento (non preoccuparti di libri, abiti o altro)**
  
- ⊕ **Incolonnati dietro.....(apri-fila).....**
  
- ⊕ **Ricordati di non spingere, non gridare, non correre**
  
- ⊕ **Segui le vie di fuga indicate**
  
- ⊕ **Raggiungi la zona di raccolta assegnata**
  
- ⊕ **Mantieni la calma**



## **MODULO DI EVACUAZIONE**

**Da tenere sempre dietro la copertina del registro di classe e utilizzare nel punto di raccolta**

**1. SCUOLA** \_\_\_\_\_

**2. CLASSE** \_\_\_\_\_

**3. ALLIEVI PRESENTI** \_\_\_\_\_

**4. ALLIEVI EVACUATI** \_\_\_\_\_

**5. FERITI** \_\_\_\_\_

**6. DISPERSI** \_\_\_\_\_

**7. ZONA DI RACCOLTA** \_\_\_\_\_

**Sigla Alunno Serrafila**

**Sigla Docente**

\_\_\_\_\_

\_\_\_\_\_

# Piano di primo soccorso

Ai sensi del D.M. 388/2003

## Piano operativo

Il presente Piano operativo è stato previamente discusso e messo a punto insieme ai Responsabili S.P.P., agli Addetti ai Servizi d'Emergenza e, in particolare, agli Addetti al Pronto Soccorso. E' stato consultato anche il Rappresentante dei Lavoratori per la Sicurezza.

Tutti i dipendenti ed alunni saranno informati con apposita circolare degli aspetti salienti del presente protocollo. La circolare resterà affissa permanentemente all'albo della sicurezza e rinnovata annualmente.

Va premesso che il Dirigente Scolastico

- con atto separato e formale, sentito il RSPP e RSL ha classificato l'Istituzione Scolastica nel **gruppo B** ai sensi del DM 388/2003;
- ha ridefinito le dotazioni delle cassette di pronto soccorso, nonché ha individuato per ciascuna sede la loro localizzazione esatta, e ha provveduto alla fornitura, all'installazione e all'indicazione della loro collocazione nelle planimetrie esposte ai sensi della normativa antincendio.
- ha individuato per ciascuna sede il telefono fisso messo a disposizione per chiamare il servizio 118, ma ogni Addetto P.S. ha la possibilità di utilizzare il proprio cellulare, considerato che la telefonata al 118 è gratuita;
- al momento di entrata in vigore del DM 388 (3.2.2005), ha stabilito il numero di Addetti al Pronto Soccorso per ciascuna sede, li ha individuati ed ha programmato la loro formazione triennale.
- ha deciso di utilizzare per l'accesso delle ambulanze, i cancelli principali di tutti i plessi, le modalità per descrivere l'evento critico al 118 e che un operatore dovrà recarsi in strada a indirizzare l'ambulanza in arrivo (vedi schede in allegato 1);
- considerata la probabilità che l'Addetto al Pronto Soccorso utilizzi un cellulare per chiamare il 118, nel caso in cui ce ne sia necessità, ha deciso di ubicare le schede

riportanti le indicazioni da dare al 118 accanto ad ogni cassetta di pronto soccorso;

- infine ha approvato le regole comportamentali in caso di pronto intervento, di seguito riportate.

### Regole comportamentali

1) Nel caso che una persona abbia perdita di conoscenza, emorragia, un malore o infortunio di qualche entità, deve essere immediatamente chiamato sul posto, con la massima urgenza, il più vicino **Addetto al Pronto Soccorso**, il quale, dal momento del suo arrivo, avrà la piena direzione delle attività di soccorso. Si richiama l'attenzione sul fatto che anche pochi secondi in certi casi possono essere decisivi per salvare una vita. In questi casi, soprattutto se c'è perdita di conoscenza, è urgentissimo chiamare il 118, evidenziando tale circostanza.

2) Di regola è preferibile che siano i dipendenti in possesso dell'attestato di Addetto al Pronto Soccorso a intervenire in soccorso di persone che abbiano un malore o infortunio anche lieve, **pertanto dovrà sempre essere chiamato un Addetto**. Soltanto in attesa dell'arrivo di un Addetto, altri potranno eseguire, con la necessaria cautela, gli interventi davvero urgentissimi non rinviabili. Ovviamente, nel caso improbabile che in sede non fosse presente alcun Addetto, potrà intervenire chi si sente in grado di farlo.

3) Per chiamare il 118 e per qualunque esigenza di soccorso in emergenza sanitaria è disponibile il telefono fisso della scuola, in particolare gli apparecchi presenti presso la portineria e la segreteria.

**Quando appare necessario chiamare il 118, è preferibile che sia l'Addetto a chiamarlo, se è in grado di arrivare in tempo brevissimo.**

**Chi chiama il 118 deve dire all'incirca:**

*"C'è stato un infortunio/malore grave che richiede il Vs intervento urgente/urgentissimo perché il paziente presenta questi segni (perdita di coscienza / arresto cardiaco / apparente infarto, rilevante emorragia / ecc.....). Il paziente si trova presso L'Istituto ..... nel*

*Plesso.....sito in via ..... tel. 0922 .....  
L'ambulanza deve accedere dal cancello sito in via ..... Una  
persona attenderà l'ambulanza in strada per indicare il cancello e poi il  
percorso interno.*

- 4) E' fatto divieto a chiunque di muovere o anche solo girare una persona infortunata o vittima di malore, salvo che per prevenire che costui sia vittima di eventi palesemente dannosi (caduta, crollo, incendio, ecc.). Infatti in certi casi la movimentazione può creare danni gravissimi o trasformare in una tragedia un evento di per sé non grave. Per la stessa ragione, se la persona vittima di malore o d'infortunio è cosciente, è invitata a non alzarsi e a non muoversi, fino a che non ha ricevuto il benestare dell' Addetto al Pronto Soccorso (il paziente può non rendersi conto dei reali danni subiti e muoversi può a volte recare gravi danni).
- 5) La lista degli addetti e la loro probabile dislocazione sarà affissa a ogni piano dell'edificio. Chiunque è autorizzato a chiamarli d'urgenza, ma preferibilmente dovrebbe farlo il Collaboratore Scolastico in servizio al piano.
- 6) Contemporaneamente, alla chiamata dell'Addetto (o subito dopo), uno dei presenti o il Collaboratore Scolastico in servizio al piano deve andare a prendere la più vicina cassetta di pronto soccorso o pacchetto di medicazione (la loro collocazione è indicata nel foglio riportante anche i nomi degli Addetti), in modo che al suo arrivo l'Addetto al Pronto Soccorso la trovi già disponibile e aperta.
- 7) E' fatto divieto ai circostanti di stare troppo vicini alla persona vittima di malore o infortunio e di fare commenti sul suo stato di salute, che potrebbero avere un effetto deprimente su una persona già in difficoltà.
- 8) Nel caso in cui la persona vittima di malore o infortunio non sia in grado di riferire le circostanze del suo infortunio/malore all'Addetto al Pronto Soccorso, necessarie per comprendere meglio la natura dell'evento e cosa fare, chi fosse al corrente con cognizione di causa è invitato a riferirlo all'Addetto.
- 9) Se e quando l' Addetto al Pronto Soccorso deciderà di chiamare il 118, il Collaboratore Scolastico in servizio al piano (o, in sua assenza, uno dei presenti, meglio se adulto) si metterà a disposizione per collaborare alla telefonata, se richiesto.

- 10) Nessuna regola è prospettata per i comportamenti dell' Addetto al Pronto Soccorso, in quanto dovrà applicare le conoscenze e le istruzioni ricevute nei corsi di formazione.
- 11) Chiunque abbia un malore o infortunio anche lieve deve consultare un Addetto al Pronto Soccorso, perché a volte l'interessato non ha gli elementi per valutare i possibili effetti, anche gravissimi, di un evento apparentemente privo di conseguenze.
- 12) Tutti i presenti e comunque coloro che venissero a conoscenza di informazioni relative allo stato di salute della persona vittima di malore o infortunio sono tenuti per legge al riserbo verso terzi in base alla normativa sulla privacy (legge 196/2003), tranne che per informazioni di servizio e ai soccorritori.
- 13) Tutti sono invitati a collaborare alla buona riuscita degli interventi di pronto soccorso, sia seguendo le presenti istruzioni, sia astenendosi dai comportamenti vietati.

### **Informazione all'interno delle sedi**

L'informazione sarà effettuata mediante una circolare, ripetuta all'inizio di ogni anno scolastico, nella quale saranno riepilogate le notizie e istruzioni qui riportate. Colloqui di verifica e approfondimento saranno eseguiti con gli Addetti al Pronto Soccorso, con gli Addetti al Servizio di Prevenzione e Protezione, con il personale ATA.

La medesima circolare sarà permanentemente affissa a ogni piano di ciascuna sede e riporterà anche l'elenco degli Addetti al Pronto Soccorso.

#### *Obiettivi e modalità di intervento*

Gli obiettivi del Pronto Soccorso interno sono:

- 1) effettuare piccole medicazioni o interventi per i quali non è necessario andare al pronto soccorso ospedaliero o dal medico (o quanto meno non andarci subito o d'urgenza)
- 2) valutare eventi di possibile gravità, decidere se chiamare o meno il 118 e quale messaggio dare per far comprendere esattamente l'effettiva situazione.
- 3) nei casi in cui viene chiamato il soccorso esterno specializzato, assistere il paziente con interventi pratici e psicologici che lo mantengano vivo e nelle migliori condizioni possibili fino all'arrivo del soccorso esterno (che può variare da un minimo di 7-8 minuti a decine di minuti in funzione

della lontananza).

In questo caso, si presentano 2 tipi di scenari:

A) in eventi pur gravi ed urgenti ma che non comportano pericolo di vita, impedire che comportamenti inappropriati causino effetti collaterali gravi e fare in modo che il paziente mantenga le migliori condizioni in attesa dell'arrivo del soccorso specializzato (esempio: una sospetta lesione vertebrale può attendere senza problemi anche a lungo l'arrivo dell'ambulanza ma solo a patto che la persona non si muova e non venga mossa)

B) nelle situazioni d'emergenza in cui c'è pericolo di vita in pochi minuti, per cui il soccorso specializzato arriverebbe sempre troppo tardi ed il paziente morirebbe (arresto cardiaco /respiratorio, emorragia imponente, soffocamento, ecc. determinano la morte o danni irreversibili entro pochissimi minuti), effettuare semplici interventi "salvavita" per i quali l'Addetto al Pronto Soccorso interno è stato addestrato.

Per l'organizzazione del Pronto Soccorso la priorità è, quindi, di assicurare l'intervento entro poche decine di secondi e comunque nel più breve tempo possibile.

### **Le condizioni per adempiere a questa priorità sono:**

- tutti i dipendenti e gli alunni dovranno sapere come comportarsi in caso di evento potenzialmente grave, in particolare dovranno sapere che devono chiamare con la massima urgenza un Addetto al Pronto Soccorso, conoscere i nomi degli Addetti, chi di essi è presente in quel momento e dove si trova. Un telefono fisso o cellulare e una cassetta di Pronto Soccorso o un pacchetto di medicazione devono essere collocati sufficientemente vicini per arrivare sul luogo in cui si trova il paziente, contemporaneamente all'arrivo del soccorritore.

### **Mezzi di comunicazione per chiamare il 118**

Sarà soltanto l'Addetto al Pronto Soccorso che

- deve decidere se chiamare o meno il 118 (solo se è assente può essere sostituito)
- deve descrivere la situazione al 118 (salvo che urgenza d'intervento sul paziente non lo spingano a delegare ad altri la funzione, però dando disposizioni su come descrivere l'evento).

Il Dirigente Scolastico ha il compito di indicare, con atto formale, qual è il telefono fisso a disposizione, tuttavia ormai quasi ogni persona dispone di cellulare e la chiamata al 118 è gratuita e consentita anche ai telefoni privi di credito telefonico. Pertanto si assumerà che il soccorritore preferibilmente utilizzi il proprio cellulare.

### **Quantità e collocazione delle cassette di pronto soccorso e dei pacchetti di medicazione**

Considerate le distanze interne, il numero delle persone presenti e la loro distribuzione spaziale, in ogni plesso scolastico, si ritiene di ubicare almeno una cassetta di pronto soccorso in ogni piano delle tre sedi. Ovviamente ogni cassetta sarà segnalata, custodita, periodicamente controllata per mantenerne l'integrità e la funzionalità, come previsto dalla normativa.

Dei controlli periodici di tali presidi, viene incaricato un addetto al primo soccorso, con una periodicità mensile, salvo eventi rilevanti che abbiano inciso significativamente sulla completezza delle dotazioni.

Eseguita la valutazione, si è ritenuto opportuno di provvedere alla formazione degli addetti al primo soccorso elencati in pag. 2.

### **ADEMPIMENTI IN CASO D'INFORTUNIO**

Qualora ti accadesse un infortunio a scuola, o durante il tragitto da casa a scuola e viceversa, devi avvisare prontamente la segreteria della scuola e/o il docente per gli adempimenti assicurativi.

In caso d'infortunio avvenuto in palestra, laboratori e aule speciali, devi avvisare puntualmente il docente il quale provvederà, secondo la gravità, in merito.

Devi avvisare subito telefonicamente la famiglia, previa intesa con la Scuola.

Se ti rechi al Pronto Soccorso, devi consegnare il giorno stesso, o il giorno successivo, il certificato che ti è stato rilasciato dall'ospedale.

Ricordati che sei assicurato per gli infortuni.

## **PRIMO SOCCORSO**

Gli scopi del primo soccorso tendono a:

- 1) salvare la vita;
- 2) prevenire un ulteriore peggioramento delle lesioni;
- 3) aiutare la ripresa del paziente;
- 4) valutare la gravità.

Il soccorritore deve mantenere la calma, fare una rapida valutazione ambientale e della dinamica dell'incidente ed infine valutare il numero dei feriti e le loro condizioni. Deve, inoltre, prestare attenzione alle condizioni in cui versa l'infortunato:

Per quanto riguarda i rischi sotto indicati, i comportamenti da assumere sono i seguenti:

<b>1) CADUTE</b>	applicare del ghiaccio sulla parte colpita
<b>2) FERITE</b>	Possono essere da taglio, da punta, lacero-contuse. Per evitare emorragie, lesioni di organi interni, infezioni, occorre: lavare la parte circostante la ferita; disinfettare; togliere corpi estranei in superficie, ma non rimuovere gli oggetti penetrati nelle ferite; coprire con garze sterili; fasciare con bende e comprimere la parte lesa.
<b>3) PUNTURE DA INSETTI</b>	Non è opportuno usare alcool bensì ammoniaca o meglio lavare la ferita con acqua e sapone e sciacquare con molta acqua.
<b>4) RESPIRAZIONE</b>	Una iniziale valutazione dovrà verificare se il respiro è normale, se il colorito della pelle, delle unghie, delle labbra sono normali, se ancora sussiste un movimento ritmico del



	<p>torace;</p> <p>si ha arresto respiratorio se il colorito è cianotico, se il torace e l'addome sono immobili o se non viene appannata la superficie di uno specchietto</p>
<b>5) BATTITO CARDIACO</b>	<p>può essere rilevato dalla palpazione del polso radiale-femorale-carotideo, o più in generale dalla auscultazione cardiaca</p>
<b>6) PRESENZA DI EMORRAGIE</b>	<p>che possono essere venose o arteriose</p>
<b>7) FRATTURE</b>	<p>la frattura è riconosciuta dall'infortunato da un rumore secco delle ossa che si fratturano provocando un intenso dolore che è accentuato dai movimenti;</p> <p>si ha impossibilità al movimento e gonfiore alla parte colpita; la frattura può essere chiusa nel senso che non lede la superficie cutanea, oppure esposta quando l'osso rotto fuoriesce all'esterno;</p> <p>è buona norma: non muovere mai la parte lesa; sistemare l'infortunato nella posizione più confortevole sostenendolo con coperte o indumenti ripiegati; se la frattura è esposta, pulirla con acqua ossigenata, ricoprirla con garze sterili e non cercare di far rientrare i monconi sotto la pelle</p>
<b>8) TRAUMA CRANICO</b>	<p>può provocare lesioni o turbe cerebrali e perdita di Coscienza parziale o totale, Il trauma cranico può nascondere anche altre lesioni, quali la commozione e la compressione cerebrale;</p> <p>la <u>commozione cerebrale</u> è uno stato di</p>

	<p>turbamento del cervello; questo stato può prodursi anche senza perdita di coscienza ed è casi breve che l'fortunato non se n'accorge; quando l'fortunato è cosciente, il respiro è superficiale, il colorito è pallido, la pelle fredda e umida, il polso rapido e debole; durante la ripresa, l'fortunato può sentire nausea o ha già vomitato; quando il soggetto ha ripreso coscienza non si ricorda di quello che è accaduto prima e dopo l'incidente (domande tipiche: data, ora, luogo);</p> <p>la <u>compressione cerebrale</u> è una raccolta di sangue all'interno del cervello, può seguire la commozione cerebrale e manifestarsi fino a 48 ore dopo l'apparente ripresa dell'fortunato; durante la compressione, la temperatura corporea aumenta, il volto si arrossa ma rimane asciutto, le pupille sono dilatate; con la compressione il ricovero in ospedale deve essere immediato; al traumatizzato cranico non si devono mai alzare gli arti inferiori, bensì controllare con sistematicità la frequenza del respiro, prendere il polso, valutare la capacità di risposta e individuare eventuali segni di compressione;</p>
<p><b>9) EPISTASSI</b></p>	<p>scopo fondamentale dell'intervento è quello di arrestare l'emorragia e consentire la respirazione senza inalazione di sangue;</p> <p>occorre: far sedere l'fortunato con la testa china leggermente in avanti e slacciare gli abiti attorno al collo ed al torace, consigliare</p>

	<p>l'infornato di respirare con la bocca, pìnzare il naso con due dita; se l'infornato ha sangue in bocca, occorre farlo sputare perché il sangue ingerito provoca nausea e vomito; dopo 10 minuti smettere la pressione sulle narici</p>
<p><b>10) CRISI EPILETTICA</b></p>	<p>è un'affezione cerebrale provocata da un'attività anormale ed eccessiva delle cellule cerebrali; le crisi epilettiche vanno da un'assenza momentanea senza perdita di coscienza (piccolo male) alle convulsioni e contrazioni (grande male)</p> <p><b>piccolo male:</b> il malato può sembrare immerso in un sogno ad occhi aperti, o avere lo sguardo fisso nel vuoto. In tal caso non occorre fare nulla, ma allontanare le altre persone, proteggere il malato da ogni pericolo e parlargli con calma;</p> <p><b>grande male:</b> il malato perde improvvisamente conoscenza, cade a terra, diventa rigido per alcuni secondi, il respiro si arresta, le labbra diventano cianotiche e vi è congestione del volto e del collo; poi i muscoli si rilassano e vi sono movimenti convulsivi che sono talvolta violenti; occorre far fuoriuscire la lingua e fare attenzione che, durante la crisi, l'infornato non batta la testa, e cercare di allentare gli abiti attorno al collo</p>
	<p>si manifesta con una congestione del volto o del collo, con vene ingrossate, cianosi delle labbra e della mucosa labiale;</p>

<p><b>11) SOFFOCAMENTO DA CORPO ESTRANEO O DA CIBO</b></p>	<p>occorre: rimuovere la causa di ostruzione; porre l'infornato chino in avanti e con il palmo della mano battere tra le scapole colpi secchi; se non funziona nel modo sopra indicato, occorre ricorrere al metodo di HEIMLICH che consiste nel praticare una serie di spinte alla bocca dello stomaco; per un bambino è doveroso seguire la stessa procedura: sedersi su una sedia e disporre il bimbo con la testa in giù (nel caso di colpi secchi tra le scapole), oppure prendere il bambino in grembo e premere la bocca dello stomaco con il pugno della mano e sostenere la schiena con l'altra mano</p>
<p><b>12) INGESTIONE DI CIBI AVARIATI</b></p>	<p>occorre provocare il vomito e per questo è necessario somministrare acqua calda salata (un cucchiaino di sale in un litro di acqua) e stimolare il fondo della gola con due dita o con il manico di un cucchiaino</p>
<p><b>13) USTIONI</b></p>	<p>lo scopo è quello di ridurre l'effetto del calore, prevenire l'infezione, alleviare il dolore; occorre: mettere la parte ustionata sotto l'acqua fredda (se non è disponibile acqua si può utilizzare latte), togliere delicatamente gli abiti attorno alla parte ustionata; non si devono usare cerotti, alcool, pomate, oli, come non è prudente forare le vesciche;</p>

**Scheda per il controllo periodico del contenuto minimo della cassetta di pronto soccorso**

CONTENUTO DELLA CASSETTA DI PRONTO SOCCORSO	MINIMO	Quantità obbligatorie	Quantità riscontrate:	Data controllo:
				NOTE
Guanti sterili monouso (5 paia).		5 paia (= 10 pezzi)		
Visiera paraschizzi		1		
Flacone di soluzione cutanea di iodo-povidone al 10% di iodio da 1 litro (= Betadine o esattamente analogo]		1 flacone da 1 litro		
Flaconi di soluzione fisiologica ( sodio cloruro - 0, 9%) da 500 ml		3 flaconi da 500 ml		
Compresse di garza sterile 10 x 10 in buste singole		10 buste singole		
Compresse di garza sterile 18 x 40 in buste singole		2 buste singole		
Teli sterili monouso		2 confezioni		
Pinzette da medicazione sterili monouso		2		
Confezione di rete elastica di misura media		1		
Confezione di cotone idrofilo		1 pacchetto		
Confezioni di cerotti di varie		2 confezioni		

misure pronti all'uso			
Rotoli di cerotto alto cm. 2,5	2 rotoli		
Un paio di forbici.	1		
Lacci emostatici	3 pezzi		
Ghiaccio pronto uso [o istantaneo: quello che si attiva con una percussione]	2 confezioni		
Sacchetti monouso per la raccolta di rifiuti sanitari	2 pezzi		
Termometro.	1		
Apparecchio per la misurazione della pressione arteriosa.	1		

### ***Interventi preparatori essenziali ed indispensabili***

- 1) **PLANIMETRIA** con indicazione delle vie di esodo, da affiggere sulla porta d'uscita di ogni aula o ufficio insieme alle istruzioni di sicurezza
- 2) CARTELLI (verdi) delle USCITE DI SICUREZZA e dei PERCORSI per raggiungerle (frecche direzionali, scale) e degli ESTINTORI.
- 3) Sistemazione dei banchi e dei tavoli di ogni locale in modo da non ostacolare l'esodo veloce.

Il Dirigente Scolastico, coadiuvato dal Responsabile del Servizio di Prevenzione Protezione dovrà vigilare sulla corretta applicazione:

-degli ordini di servizio assegnati

-del divieto di sosta agli autoveicoli e ciclomotori nelle aree della scuola non espressamente dedicate a tale uso e che, in ogni caso, creino impedimenti all'esodo.

Infine avranno cura di richiedere all'Ente Locale competente, gli interventi necessari per la sicurezza nella nostra scuola.

Il presente Piano verrà riesaminato una volta l'anno in occasione della riunione annuale di cui all'art. 35 del D. Lgs. 81/08.

**Almeno due volte nel corso dell'anno scolastico**, la prima ad inizio anno e la seconda successivamente, dovranno essere organizzate, a cura del Dirigente Scolastico con il supporto del Coordinatore delle emergenze, prove di evacuazione onde mettere in pratica e verificare le procedure contenute nel piano.

#### AVVERTENZE FINALI

1. Non fare mai uso di fiammiferi.
2. Non depositare mai scatoli con libri o altro materiale cartaceo in prossimità delle prese di corrente o nelle immediate vicinanze di apparecchiature che funzionano elettricamente.
3. Mantenere le Uscite di Sicurezza sempre sgombre da qualsiasi impedimento (pacchi, sedie...) che ostacolano l'uscita o l'apertura delle porte.

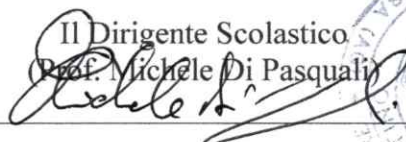

Il Dirigente Scolastico  
(Prof. Michele Di Pasquali)

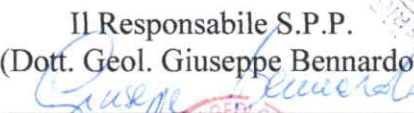

Il Responsabile S.P.P.  
(Dott. Geol. Giuseppe Bennardo)



Il R.S.L.  
(Ass. Amm. Gaspare Ruiz)



# PIANO DI EMERGENZA ED EVACUAZIONE

Piano di evacuazione redatto da:  
 Studio Gestione Integrata Sicurezza  
 Dott. Geol. Giuseppe Bennardo  
**I.I.S.S. "GIUDICI SAETTA E LIVATINO**  
 PLESSO G. MARCONI - ITC "ZAPPA" - CAMPOBELLO DI LICATA

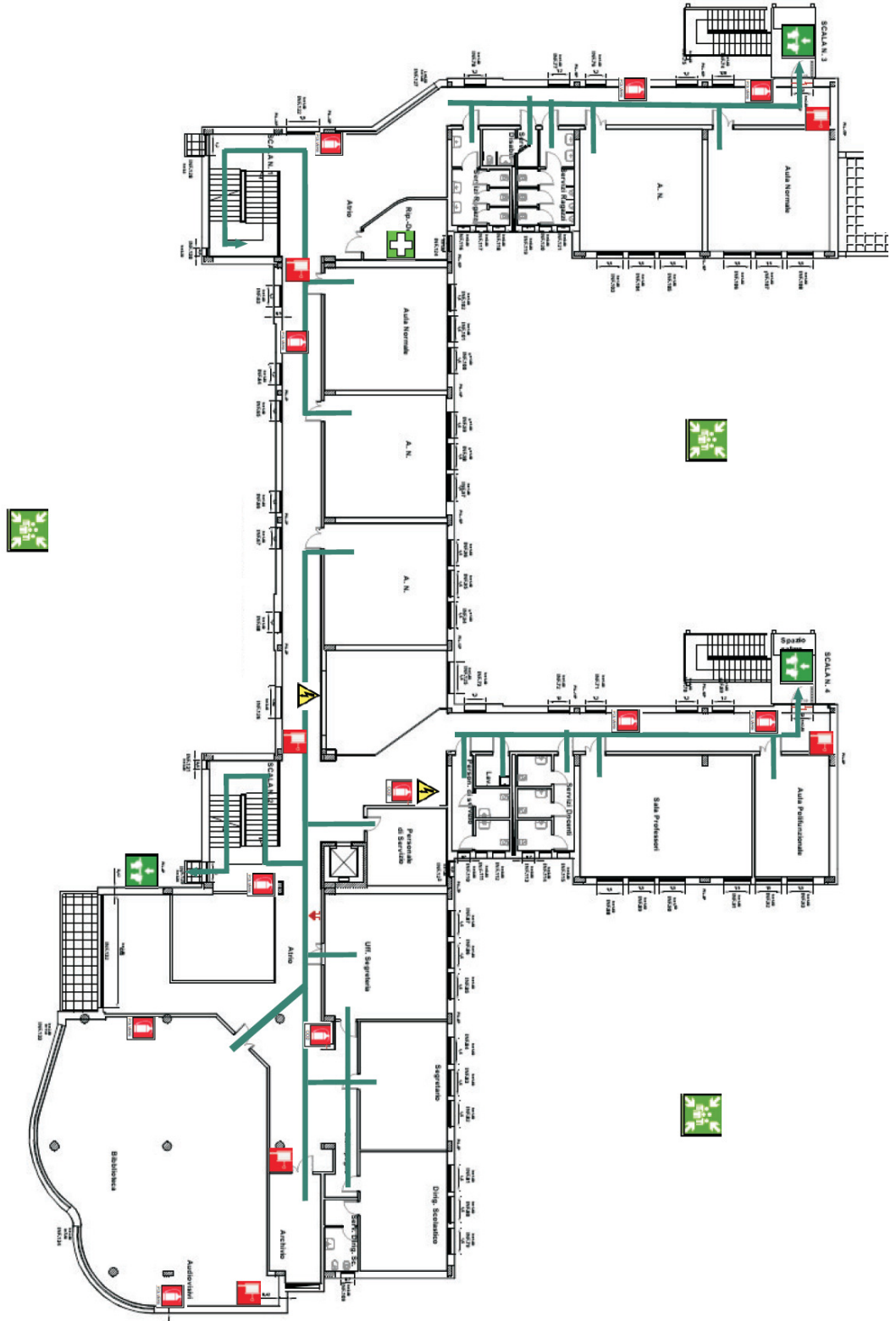





## PIANO PRIMO

### SEGNALI ANTINCENDIO

-  ESTINTORE POLVERE
-  ESTINTORE CO<sub>2</sub>
-  PULSANTE D'ALLARME INCENDIO
-  IDRANTE - NASPO
-  ATTACCO AUTOPOMPA V.V.F.

### SEGNALI DI SOCCORSO E SICUREZZA

-  PERCORSO DI ESODO DA SEGUIRE
-  PUNTO DI RACCOLTA
-  CASSETTA DI PRONTO SOCCORSO
-  PORTE CON MANIGLIONE ANTIPANICO

### SEGNALI DI AVVERTIMENTO

-  QUADRO ELETTRICO
-  IMPIANTO MESSA A TERRA

### NUMERI TELEFONICI DI EMERGENZA

- CARABINIERI 112 - 0922/816253
- POLIZIA 113
- GUARDIA MEDICA 0922/44243
- PRONTO SOCCORSO 118
- VIGILI DEL FUOCO 115
- OSPEDALE DI AGRIGENTO 0922/591221

### VOI SIETE QUI

In caso di emergenza abbandonare immediatamente i locali seguendo le indicazioni delle vie di fuga e delle uscite di sicurezza, recandosi nei punti di raccolta segnalati.



# PIANO DI EMERGENZA ED EVACUAZIONE

## I.I.S.S. "GIUDICI SAETTA E LIVATINO

PLESSO - ITC "ZAPPA" - CAMPOBELLO DI LICATA

Piano di evacuazione redatto da:  
Studio Gestione Integrale Sicurezza  
Dott. Geol. Giuseppe Bennardo

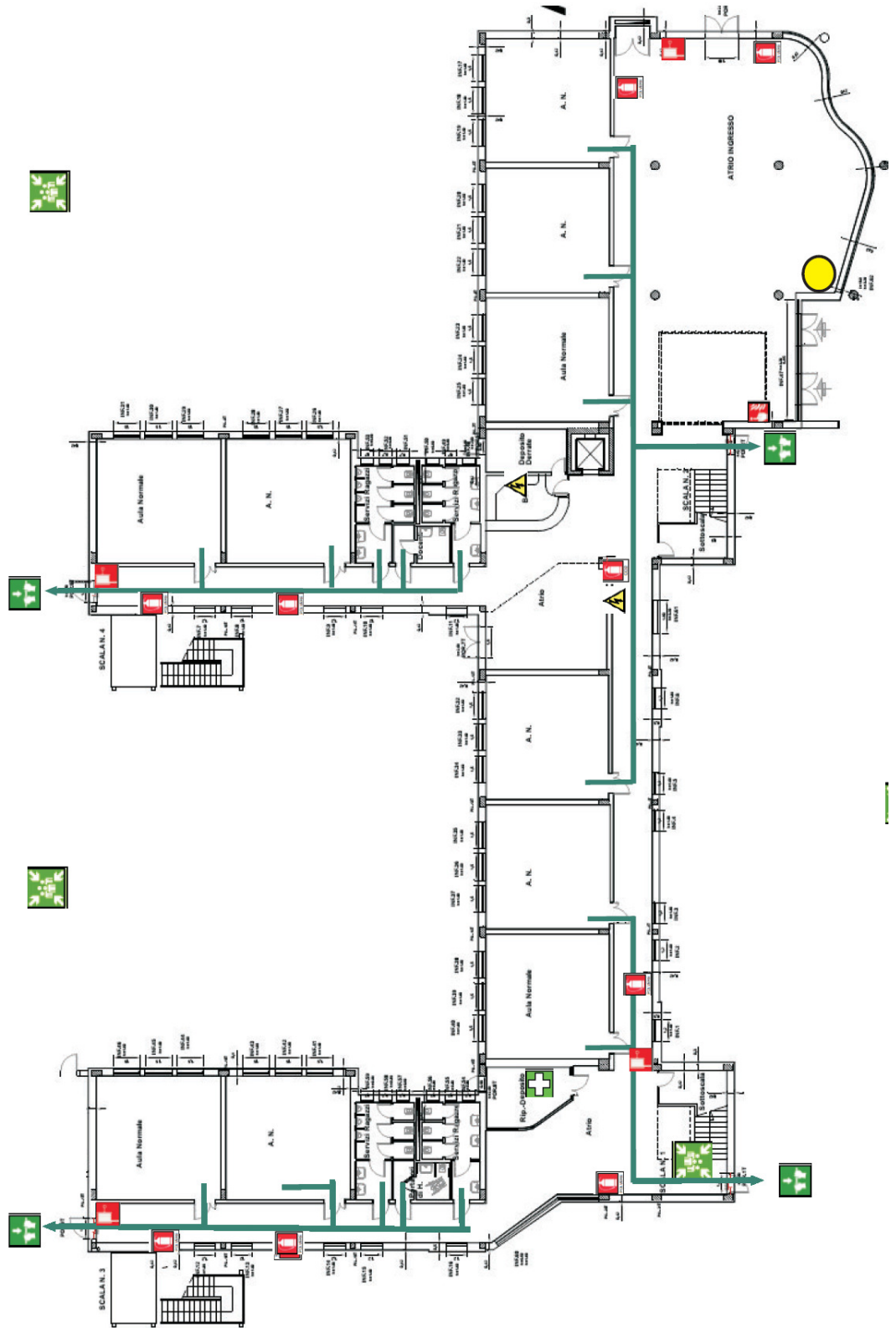

### PIANO TERRA

#### SEGNALI ANTINCENDIO

- ESTINTORE POLVERE
- ESTINTORE CO2
- PULSANTE D'ALLARME INCENDIO
- IDRIANTE - NASPO
- ATTACCO AUTOPOMPA V.F.F.

#### SEGNALI DI SOCCORSO E SICUREZZA

- PERCORSO DI ESODO DA SEGUIRE
- PUNTO DI RACCOLTA
- CASSETTA DI PRONTO SOCCORSO
- PORTE CON MANIGLIONE ANTIPANICO

#### SEGNALI DI AVVERTIMENTO

- QUADRO ELETTRICO
- IMPIANTO MESSA A TERRA

#### NUMERI TELEFONICI DI EMERGENZA

- 112 - CARABINIERI
- 113 - POLIZIA
- 0922 733726 - GUARDIA MEDICA
- 118 - PRONTO SOCCORSO
- 115 - VIGILI DEL FUOCO

VOI SIETE QUI

In caso di emergenza, abbandonate immediatamente i locali seguendo le indicazioni delle vie di fuga e delle uscite di sicurezza, recandosi nei punti di raccolta segnalati.